

## CAPÍTULO V

### Actores políticos y procesos electorales<sup>172</sup>

En los albores del siglo XXI, la región de la Cuenca del Papaloapan Veracruzano además de las movilizaciones cañeras, también fue sacudida, al igual que la mayor parte de México (CRESPO: 1998), por los movimientos políticos hacia la alternancia<sup>173</sup> y el pluripartidismo<sup>174</sup>. Junto a las elecciones nacionales a la presidencia de la República el 2 de julio del 2000, hubo elecciones a diputados federales donde el PRI siguió siendo la fuerza dominante, pero no necesariamente hegemónica, en una zona tradicionalmente corporativa: cañeros, ganaderos, obreros de los ingenios y papeleras entre los más importantes que entraron en crisis organizativa y tensión institucional (TOURAINÉ: 1995)<sup>175</sup>.

#### 5. 1 Alternancia y transición en México y la Cuenca del Papaloapan Veracruzano.

La *transición* es el intervalo entre un régimen político y otro, asumiendo por régimen político el conjunto de patrones, explícitos o no, que determinan las formas y canales de acceso a las principales posiciones gubernamentales, las características de los actores que son admitidos y excluidos del acceso, y los recursos y estrategias que pueden usarse para tenerlo.

---

<sup>172</sup> “La palabra proceso se usa para designar la actividad elegir (...) a través de un procedimiento, seguir criterios de verdad y de razón que permitan a los órganos competentes decidir quiénes han resultado elegidos por el pueblo en una contienda electoral y en nuestra época se concibe como el medio y la garantía del libre ejercicio de la función electoral y de la autenticidad de sus resultados...” Diccionario Electoral. Instituto Interamericano de Derechos Humanos (IIDH). UNAM, Instituto de Investigaciones Jurídicas- UNAM, Tribunal Electoral del Poder Judicial de la Federación, IFE, IIDH. México, 2003.

<sup>173</sup> “...es la acción de y esfuerzo de alternar y desempeñar un cargo, sucediéndose unos con otros. (Lo contrario sería que) (...) la actividad (sea) indefinida en sus cargos del o de los titulares del ejecutivo, aun en el caso de que (...)ello sea el resultado de un procedimiento electoral libre del pueblo, sin coacción o fraude es un principio(...)negativo y distorsionador para la democracia...” Diccionario Electoral. Instituto Interamericano de Derechos Humanos (IIDH). UNAM, Instituto de Investigaciones Jurídicas- UNAM, Tribunal Electoral del Poder Judicial de la Federación, IFE, IIDH. México, 2003.

<sup>174</sup> El pluripartidismo es “el sistema político que admite la coexistencia de varios partidos” en: Diccionario de la Lengua Española LAROUSE. Editorial LAUROUSE. México, 1994.

<sup>175</sup> La tensión se ubica en el campo de las decisiones en las negociaciones. El sistema institucional define el marco de actuación de las organizaciones y los actores como fuerzas sociales que tratan de influir en dichas decisiones, en donde los actores políticos son intermediarios entre el sistema institucional y los actores sociales, es decir, funcionan como gestores. (TOURAINÉ:1995).

Es decir, la transición democrática es el intervalo durante el cual se pasa de un conjunto de arreglos institucionales y prácticas políticas definidos y controlados discrecionalmente por la élite en el poder por otro acuerdo en el que la definición y el funcionamiento de las estructuras y prácticas políticas se sometan a la discusión, y estén garantizados por la constitución y respaldados por la participación ciudadana (CASINO, 1995: 83).

La *alternancia* es el fenómeno político en el cual ninguna persona o grupo tiene el monopolio del poder en forma permanente, sino que es ostentado por diferentes personas y grupos con diferentes ideologías, programas o intereses, que se suceden en él por periodos. Los cargos públicos se ocupan temporalmente, precisamente determinado por la ley sin que pueda prolongarse dicho lapso: se trata de que mediante la renovación periódica de los puestos públicos, por medio de elecciones, la ciudadanía tenga oportunidad de ejercer control sobre sus gobernantes y que todos los ciudadanos pueden tener alguna oportunidad de ocuparlos (MARTÍNEZ y SALCEDO, 1999).

En 1988, cuando la oposición se concentró en dos grandes fuerzas, el Partido Acción Nacional (PAN) postuló a la presidencia de la República Mexicana a Manuel J. Clouthier, y el Frente Democrático Nacional (FDN -integrado por el Partido de la Revolución Mexicana (PARM) y por el Partido Popular Socialista (PPS) -) a Cuauhtemoc Cárdenas; en tanto que el Partido Revolucionario Institucional (PRI) tuvo como candidato a Carlos Salinas de Gortari (GÓMEZ, 1997: 20).

Para el 6 de julio de 1988, el pueblo transformó las elecciones presidenciales en un gran movimiento de protesta por el deterioro de sus condiciones de vida y la falta de democracia, (SEMO, 1993: 132). La población optó por el proyecto Cardenista, aunque "estadísticamente" ganó el candidato del "tricolor", (PRI).

Las elecciones federales de 1988, dejaron insatisfechos tanto a la oposición como a una buena parte de la población, que protestó y manifestó su descontento de muy diversas maneras, por el fraude y la manipulación del proceso electoral (CASINO, 1995).

El periodo de Carlos Salinas de Gortari (1988-1994) se caracterizó por implantar y consolidar el proyecto neoliberal: firma el Tratado de Libre Comercio con América del Norte (TLCAN) en 1993, privatiza la banca en 1992-1993, se pone fin a la reforma agraria (1991), se cierran las empresas paraestatales vinculadas al campo (1990-1992) y empieza un

endeudamiento masivo con el exterior (OLVERA, 2003: 54), además de que genera confianza con la inversión exterior, porque privatiza las empresas paraestatales.

En el plano político impulsa el Programa Nacional de Solidaridad (Pronasol) para reconquistar el consenso de las regiones campesinas que habían entregado su voto a Cuauhtemoc Cárdenas. Con ese programa se beneficiaron más de cuatro millones de campesinos, que recibieron dinero para cultivos y servicios públicos; así mismo, encarceló a la “Quina”, líder sindical de los petroleros, y al dirigente de los maestros, Carlos Jongitud, dos poderosos del país. También reprimió a trabajadores de la cervecería Modelo (SEMO, 1993: 221-222).

Salinas de Gortari negoció con todas las fuerzas políticas que integraban el Frente Democrático Nacional (FND), para desarticularlo. En noviembre de 1988 Cárdenas integró el actual Partido de la Revolución Democrática (PRD), fundado oficialmente el 5 de mayo de 1989. Entre tanto con el PAN, Salinas de Gortari, empezó a pactar la nueva ley electoral que le aseguraba la posibilidad de reconquistar la mayoría constitucional a cambio. El PAN recibió vía libre la gubernatura de Baja California (SEMO, 1993: 224-227).

Al final del periodo salinista, la política neoliberal condujo a un aumento del desempleo, al desmantelamiento de los contratos colectivos, a la pérdida de influencia del sindicalismo, a la inviabilidad económica de la producción campesina, al aumento de la economía informal y la marginalidad urbana. También se incremento la migración, entre otras cosas. (OLVERA, 2003: 54).

Lo que nos muestra el periodo de Salinas es que no hubo transición, ni mucho menos alternancia, sino represión y control político y su política neoliberales, creó más pobreza. Ante ese desquebrajamiento del sistema se suscitan dos hechos trascendentales en el país: el asesinato del candidato presidencial, Luis Donald Colosio (PRI), en Marzo de 1994 y el levantamiento armado del Ejercito Zapatista de Liberación Nacional el 1 de enero de 1994<sup>176</sup>

Durante el agitado año de 1994, el PRI salió airoso de los comicios electorales, pues se adjudicó más de 16 millones de votos, frente a más de 8 millones del PAN y más de 5 millones de sufragios del PRD (IFE, 2005). Sin embargo por la aparición del ejército zapatista, y la no devaluación del peso mexicano, entre otros factores, hubo fuga de capitales aparte de los descontentos de la sociedad por el desempleo, principalmente.

---

<sup>176</sup> La Jornada, 23 de marzo de 1994; La Jornada, 15 de septiembre de 1999.

El Presidente de la República, Ernesto Zedillo Ponce de León (1994-2000) tuvo una visión clara del escenario político mexicano y para salvar la debacle de su partido y la desestabilización del país, impulsó la reforma electoral con el objetivo de lograr un grado de imparcialidad, limpieza, vigilancia y la aceptación de los resultados electorales por parte de los actores políticos (CRESPO, 1998: 16). Lo anterior provocó que el Partido Revolucionario Institucional perdiera votos en las elecciones de diputados federales de 1997: obtuvo 11 millones de votos mientras que el PAN y el PRD obtuvieron arriba de los 7 millones de sufragios (IFE, 2005).

El resultado cuantitativo que obtuvo el PRI en 1997, significó la pérdida de la mayoría absoluta de diputados, se adjudicó 239 diputaciones de 500; a ello se suma la pérdida de la capital del país en manos del PRD, que recaía en la figura de Cuauhtemoc Cárdenas, uno de los promotores de la inestabilidad del PRI (CRESPO, 1998: 17).

En el periodo zedillista hubo una serie de hechos políticos y violentos: en mayo de 1995 se presentó la masacre de campesinos en el ejido de Aguas Blancas, en el estado de Guerrero; la matanza de indígenas en Chenalhó, Chiapas, en diciembre de 1997; el cerco militar que se le impuso al EZLN, desde principios del gobierno de Zedillo; en 1999, supuestamente se suicida Francisco Ruiz Masseur (exgobernador de Guerrero)<sup>177</sup>. Por estos y otros acontecimientos del mismo corte, el PRI se creó la imagen de una oposición sistemática a la democracia (CRESPO, 1998: 80).

La característica de estos dos gobiernos priístas: el de Salinas y Zedillo – claro, desde décadas atrás - fue la imposición de candidatos a la presidencia de la república, designación de gobernadores y presidentes municipales. Esta tensión y la reducción de votos en las elecciones de 1994 y 1997 - además de sus métodos antidemocráticos -, como señalaba José Antonio Crespo, declaraban que el PRI no podría ganar en unas elecciones limpias (CRESPO, 1998: 78), por lo que su derrota se predecía desde las élites políticas del mismo partido.

El concepto de transición no se da en México. Los arreglos políticos para normar las instituciones, estructuras, y practicas no se someten a discusión, siempre ha dominado el PRI, mayoritariamente en la cámara de diputados y senadores, aparte de que el presidente ha sido el que decide el desarrollo político y económico del país y no la sociedad civil ni las

---

<sup>177</sup> La Jornada, 15 de septiembre de 1999.

fuerzas de oposición, que hasta antes de 1988 no aparecían en la escena pública de México.

Una posible transición pudo haber ocurrido en 1988, cuando la población rural y las organizaciones populares apoyaron a Cuauhtemoc Cárdenas (BOLOS,1997), no obstante, el Estado manipuló las elecciones federales, por lo que muchos la han llamado la *transición inconclusa* (GÓMEZ,1997).

Sin embargo la tensión política tuvo lugar en las elecciones del 2 de julio del 2000, año de la “Alianza para el Cambio” (PAN-PVEM) que obtuvo 14,321,195 ; el PRI 13,800,146 ; y la “Alianza por México” (PRD-PT-Convegencia por la Democracia) obtuvo 6,984,126 votos a nivel nacional (IFE, 2005). El candidato triunfador fue Vicente Fox Quesada representando las “banderas azules” (PAN).

Las políticas neoliberales han impactado de forma negativa a los agricultores, empresarios, y a las organizaciones corporativas; las prácticas antidemocráticas - decisiones verticales para designar candidatos, compra de votos, entre otras -; la tensión institucional en el PRI (ocasionada por la imposición de candidatos), además de la creación de un órgano autónomo (IFE) para que las elecciones fueran más equitativas y seguras, ocasionó que el PRI perdiera el poder en el 2000.

A mi parecer la transición como cambio no se concreta. Podría decirse que hay alternancia porque hay un nuevo partido político, el PAN, que logra arrebatarle el poder al PRI, que gobernó al país por más de 70 años, sin embargo el PAN no representó un nuevo proyecto económico y político. La alternancia no existe porque no existe una ideología alterna al modelo neoliberal, que prevaleció en los gobierno anteriores, ni mucho menos transición democrática, sobre todo porque no hay un respaldo popular de las decisiones gubernamentales.

El gobierno de Vicente Fox Quesada ha seguido la línea de las políticas neoliberales y ha propiciado - lo que venia aconteciendo con anterioridad - una mayor migración y pobreza. Aunque actualmente (julio de 2005) el índice de pobreza se ha reducido, sin embargo, han aumentado los flujos migratorios, lo que indica la posibilidad de que no haya pobreza porque los necesitados ya no están en sus comunidades.

En la región de la Cuenca Baja del Papaloapan durante el periodo de Carlos Salinas de Gortari, Pronasol otorgó recursos para impulsar la producción agrícola, la pavimentación

y asfaltado de calles, construcción de banquetas, instalación de sistema de drenaje y agua potable.

Las políticas neoliberales trajeron consigo la privatización de los ingenios San Gabriel y San Cristóbal. Éste último fue entregado a Enrique Molina Sobrino que fue apoyado económicamente por los cañeros con los descuentos por cada tonelada de caña que entregaban. Por favores políticos el acuerdo entre Sobrino y los productores de caña fue impulsado, mañosamente, por Salinas de Gortari.

En cuanto a la alternancia en el Papaloapan Veracruzano, desde 1997 la zona ha sido gobernada por la oposición., sin embargo la élite política sigue siendo la misma.

En esta región de estudio, la participación equitativa de actores políticos junto con los actores sociales es nula, como ejemplo tenemos a uno de los actores importantes de la zona, los cañeros, a quienes les han impuesto decisiones desde el sector gubernamental y empresarial: los dirigentes Francisco Castro, Enrique Ramos Rodríguez y el propietario del ingenio San Cristóbal, Molina Sobrino.

## **5.2 Actores Políticos de la Cuenca Baja del Papaloapan**

Después de las elecciones<sup>178</sup> federales del 2000 se llevó a cabo las locales de presidentes municipales y diputados a la legislatura del Estado. Bajo este nuevo escenario de dominación del PAN en el ámbito nacional, los actores políticos locales empezaron a buscar el cobijo del partido dominante, que aparece como la segunda fuerza en votación de la zona, desplazando al PRD del segundo lugar, al tercero - lo que no se ve todavía reflejado en el número de alcaldías durante el 2000, en que el PAN mantuvo sólo dos alcaldías, igual que en 1997.

La hegemonía del PAN se da hasta el 2004 en que 9 candidatos ganadores de los 16 municipios de la zona estuvieron cobijados bajo las banderas azules del PAN. L

La región de la Cuenca del Papaloapan nos muestra todo un entramado de movimientos donde los representantes de partidos se convierten en actores con presencia

---

<sup>178</sup> El término es señalado como “...el acto de elegir con la existencia de la posibilidad que el elector tiene de optar libremente entre ofertas políticas diferentes, y en la vigencia efectiva de normas jurídicas que garanticen el derecho electoral y las libertades y derechos políticos. En este sentido se da una influencia entre los conceptos técnico y ontológico de elección al definírsela como método democrático para designar a los representante del pueblo...” en: Diccionario Electoral. Instituto Interamericano de Derechos Humanos (IIDH). UNAM, Instituto de Investigaciones Jurídicas- UNAM, Tribunal Electoral del Poder Judicial de la Federación, IFE, IIDH. México, 2003.

en los medios de comunicación local, declarando y tomando postura hacia una serie de cuestiones importantes para la vida económica, social y política en la zona. Aquí tenemos un seguimiento general de las declaraciones que hacen los candidatos a las presidencias municipales y a las diputaciones locales.

### 5.3 Distrito electorales locales

El estado de Veracruz se compone de XXIV distritos electorales locales<sup>179</sup>, de los cuales 16 municipios que integran esta región pertenecen a 3 de ellos: 13 municipios al XIX distrito de Cosamaloapan, 2 al distrito XVIII de Boca del Río y uno al XII distrito de paso del Macho<sup>180</sup> (tabla 5.1).

**5.1: Distritos electorales locales de la Cuenca del Papaloapan**

Distrito XIX Cosamaloapan		Distrito XVIII Boca del Río	Distrito XIII Paso Macho
Acula	Otatitlán	Ignacio de la Llave	Cotaxtla
Alvarado	Tierra Blanca	Tlalixcoyan	
Amatitlán	Tlacojalpan		
Carlos A. Carrillo	Tlacotalpan		
Chacaltianguis	Tres Valles		
Cosamaloapan	Tuxtilla		
Ixmatlahuacan			

FUENTE: CEDEM, 2000

<sup>179</sup> Distrito I Pánuco, distrito II Tantoyuca, distrito III Tantoyuca, distrito IV Álamo, distrito V Tuxpan de Rodríguez Cano, distrito VI Poza Rica de Hidalgo, distrito VII Papantla de Olarte, distrito VIII Martínez de la Torre, distrito IX Misantla, distrito X Perote, distrito XI Xalapa, distrito XII Coatepec, distrito XIII Paso del Macho, distrito XIV Orizaba, distrito XV Córdoba, Distrito XVI Zongolica, distrito XVII Veracruz, distrito XVIII Boca del Río, distrito XIX Cosamaloapan, distrito XX San Andrés Tuxtla, distrito XXI Acayucan, distrito XXII Cosoleacaque, distrito XXIII Minatitlán y el distrito XXV Coatzacoalcos(CEDEM, 2000).

<sup>180</sup> <http://www.iev.org.mx>

## 5.4 Distritos electorales federales

Para la conformación de los distritos electorales federales se observa otra forma de agrupación. La región abarca 3 de los 23 distritos<sup>181</sup>: de los 16 municipios de la región, 12 quedan comprendidos en el XVII distrito de Cosamaloapan, 3 en el distrito XIV de Boca del Río, donde se incluye el puerto de Alvarado, y uno en el XIII distrito de Huatusco (tabla 5.2).

### 5.2: Distritos electorales federales de la Cuenca del Papaloapan

Distrito XVII Cosamaloapan.		XIV Boca del Río	XIII Huatusco
Acula	Otatitlán	Alvarado	Cotaxtla
Amatitlán	Tierra Blanca	Ignacio de la Llave	
Carlos A. Carrillo	Tlacojalpan	Tlaxicoyan	
Chacaltianguis	Tlacotalpan		
Cosamaloapan	Tres Valles		
Ixmattlahuacan	Tuxtilla		

FUENTE: CEDEM, 2000

## 5.5 Comparativo estatal de las elecciones de 1997, 2000, 2004 para la renovación de ayuntamientos en el estado de Veracruz

De acuerdo al IEV, en el estado de Veracruz en 1997 la primera fuerza política que obtuvo más votos<sup>182</sup> y más administraciones municipales fue el PRI, con el 40% de la votación total; el segundo lugar el PRD con el 31%; tercero el PAN con el 21 % de los votos y en cuarto lugar el PT con el 3%. Los partidos PVEM, PCD, PPS y PDM alcanzaron el 2% de los sufragios válidos (tabla 5.3 y gráfica 5.1).

<sup>181</sup> Distritos federales del estado de Veracruz: distrito I Pánuco, distrito II Chicontepec de Tejeda, distrito III Tuxpan de Rodríguez Cano, distrito IV Álamo, distrito V Poza Rica de Hidalgo, distrito VI Papantla de Olarte, distrito VII Martínez de la Torre, distrito VIII Misantla, distrito IX Perote, distrito X Xalapa, distrito XI Coatepec, distrito XII Veracruz, distrito XIII Huatusco, distrito XIV Boca del Río, distrito XV Orizaba, distrito XVI Córdoba, distrito XVII Cosamaloapan, distrito XVIII Zongolica, distrito XIX San Andrés Tuxtla, distrito XX Acayucan, distrito XXI Cosoleacaque, distrito XXII Coatzacoalcos, distrito XXIII Minatitlán (CEDEM, 2000).

<sup>182</sup> “ En definitiva entendemos que el sufragio es un derecho político que los ciudadanos tienen a participar en los asuntos públicos, directamente o por medio de representantes. El voto es una determinación de voluntad que comprende otros espacios que el sufragio político. Se vota en las asambleas legislativas, en los tribunales colegiados, en los cuerpos directivos, en el seno de los órganos de dirección y de liberación de todo tipo de institución públicas o privadas. El voto constituye pues una fuerza de expresión de voluntad y una relación al sufragio político, él constituye el hecho de su ejercicio...” Diccionario Electoral. Instituto Interamericano de Derechos Humanos (IIDH). UNAM, Instituto de Investigaciones Jurídicas- UNAM, Tribunal Electoral del Poder Judicial de la Federación, IFE, IIDH. México, 2003.

**Tabla 5.3: Votos obtenidos por los principales partidos políticos y coaliciones en las elecciones municipales en el estado de Veracruz: 1997- 2000**

Votos obtenidos por los principales partidos políticos y coaliciones en las elecciones municipales en el estado de Veracruz: 1997- 2000						
Partidos político	Votos obtenidos por partido político			Porcentajes		
	1997	2000	2004	1997	2000	2004
PAN	455082	636888	901986	21	29	34
PRI	885641	776868		40	36	
PRI,PVEM "Alianza Fidelidad"			948232			35
PRD	686630	353395		31	16	
PRD,PT,CD "Alianza por Veracruz"			667038			25
PT	74386	99716		3	5	
PVEM	50194	80869		2	4	
CDPPN		137797		0	6	
PCD,PPS, PDM	45384	0		2	0	
PCD, PAS, PSN, PARM, DSPPN		53321		0	2	
PRV			156303			6
Total de votos válidos en el estado:	2199951	2.170.242	2687428			

Fuente: IEV, 2000,2004.

Para las elecciones del año 2000, el PRI sigue posicionado como la primera fuerza, pero bajando su porcentaje de 40% a 36% de la votación total del estado, mientras que el PAN pasa de la tercera posición a la segunda, subiendo de 21% a 29% en el 2000; el PRD desciende de la segunda posición a la tercera, bajando de 31% a 16% (Ver tabla 5.1).

**5.1: Votos obtenidos por las principales fuerzas políticas en las elecciones municipales en el estado de Veracruz: 1997-2004**

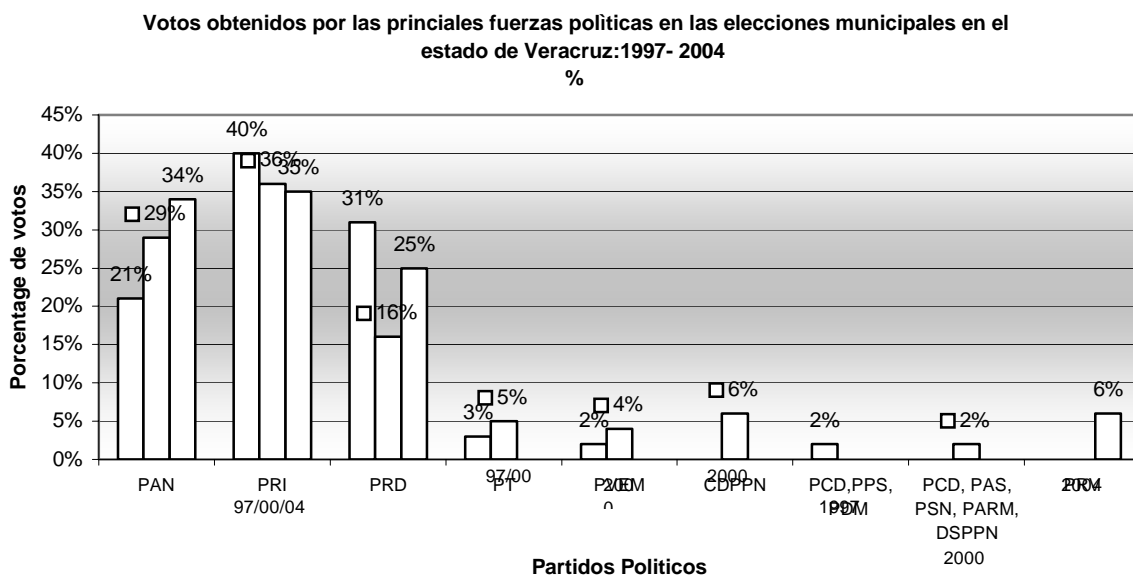

El PRD es el partido que sufrió el mayor descalabro descendiendo casi el 50% entre 1997 y 2000. El PAN es además el único partido que bajo el “efecto Fox”, ganó más votos. De las tres principales fuerzas solamente el PAN se mantiene con una votación ascendente entre una campaña y la otra.

Para las últimas elecciones del 2004, el PRI sigue captando el mayor número de votos: obtiene el 35% y 70 alcaldías, seguido muy de cerca por el PAN, con 34% y 89 alcaldías. Así, el PRI obtuvo 46,246 más que el PAN, lo interesante está en que el PAN obtuvo 19 alcaldías más que el PRI con un 1% menos de los votos.

Para las últimas elecciones municipales del 2004 el PAN siguió creciendo en sus votos convirtiéndose en la primera fuerza política, con 42% de alcaldías y 34% del total (901,986). El PRI en coalición con el PVEM obtuvo el 32% de las alcaldías y 35% de la votación conjunta. Y en tercer lugar está la coalición Unidos por Veracruz integrada por el PRD, PT y CD, que consiguió 19% de las alcaldías con el 25% de los votos totales.

Para el 2004 apareció un nuevo partido gestado desde las élites políticas priístas, “marginadas” por el comité nacional del tricolor: el PRV (Partido Revolucionario Veracruzano) que ganó el 5% de las alcaldías y 6% de los votos. Las crisis organizativas, imposiciones de candidatos, divisionismo, hicieron que los precandidatos perdedores dentro del PRI, se afiliaran al PRV y no a los partidos de oposición, empero entra en escena para contrarrestar los votos de la oposición más que los del revolucionario institucional.

## **5.6 Contiendas electorales municipales en la Cuenca del Papaloapan 1997-2004**

En la región de la Cuenca del Papaloapan los partidos políticos presentan las mismas tendencias que en el ámbito estatal. El crecimiento de Acción Nacional en el porcentaje de votos, estratégicamente bien repartidos, le da un mayor número de ayuntamientos. El PAN con el 30% de los votos capitalizó para su bandera el 56% de las alcaldías. El PRD (en “Alianza por Veracruz” con el PT, CD) tuvo 981 sufragios arriba del 30% del total, pero únicamente obtuvo el 25% de las alcaldías del 2004. El PRI que siguió teniendo la mayor parte de la zona con el 31% aunque sólo obtuvo el 19% de las alcaldías.

El PRI gana en el total y aporta votos para la senaduría, para la diputación federal pero no alcaldías, lo que indica que lo más deteriorado es su estrategia local,

especialmente en los municipios cañeros - donde se da cierto reagrupamiento del corporativismo -, y en la pérdida de las alcaldías de Cosamaloapan, Carlos A Carrillo, y Tres Valles ( que eran priístas).

De las elecciones de 1997 a las del 2004 se da un movimiento que va de la preponderancia del PRI y PRD al sorpresivo asalto del PAN a los ayuntamientos, gracias a las inconformidades y denuncias de los líderes locales de corrupción de líderes nacionales que desvían recursos a campañas y minan la legitimidad del PRI como abanderado de campesinos y obreros.

**Tabla 5.4: Votos de los partidos en las elecciones municipales de la Cuenca del Papaloapan: 1997-2004**

Partidos políticos	Votos por partido			Porcentajes		
	1997	2000	2004	1997	2000	2004
PAN	24842	39190	48693	16	26	30
PRI	62089	50569		40	34	
PRI/PVEM "Alianza fidelidad"			51150			31
PRD	54558	21222		35	14	
PRD/PT/CD "Alianza por Veracruz"			49674			30
PT	8840	7417		6	5	
PVEM	215	17206		0.13	12	
CPPP		5043		0	3	
PCD		1845		0	1	
PRV			13263			8
Total de votos validos en la Cuenca del Papaloapan:	156316	147348	162872			

IFE:2000, IEV: 2004

En las elecciones de 1997 el PRI obtuvo el primer lugar con el 40% de la votación total y 44% de municipios, el segundo lugar el PRD con el 35% de votos y 31% de alcaldías, el PAN se posicionó como la tercera fuerza política con el 16% de la votación y 13% de las alcaldías y finalmente el PT en la cuarta posición, con el 5% de los votos y 13% de los ayuntamientos.

**Gráfica 5.2: Votos obtenidos por partidos político en las elecciones municipales de la Cuenca Baja del Papaloapan 1997- 2004.**

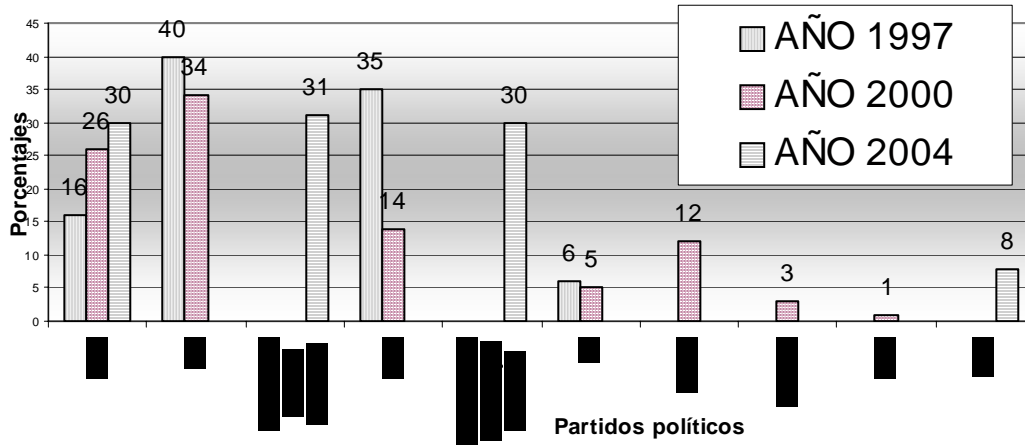

En el 2000 observamos que el PAN obtuvo el 26% de los votos y el 13% de las alcaldías, el PRI 34% y 56% respectivamente, el PRD el 14% del total y 13% de municipios, el PVEM el 12% y 6% de las alcaldías, Convergencia por la Democracia-Partido Político Nacional obtuvo el 3% de votos y 6% de ayuntamientos, y el PT obtuvo sendos 5% y 6%.

**Tabla 5.5: Alcaldías obtenidas por partido político en la Cuenca del Papaloapan: 1997-2004**

Alcaldías obtenidas por partido político en la Cuenca del Papaloapan: 1997-2004						
Partidos políticos	1997	%	2000	%	2004	%
PRI	7	44	9	56	3	19
PRD	5	31	2	13	4	25
PAN	2	13	2	13	9	56
PT	2	13	1	6		
PVEM			1	6		
CD,PPN			1	6		
Total de alcaldías:	16		16		16	

Fuente: IEV:2000, IEV:2004

En las elecciones municipales de 1997-2000 observamos que el único partido que creció en votos fue el PAN, teniendo un repunte de 24842 a 39190 es decir aumentó 14 348 votos, 60% más, mientras que el PRI, el PRD y el PVEM sufren “descalabros electorales” con bajas en su votación. El más afectado fue el PRD, que de 54558 votos que

obtuvo en 1997 pasó a 21,221 votos para el año 2000 - más del 50 % de sus votos. Los beneficiados con los sufragios que perdió fueron el PAN y el PVEM.

Para las elecciones municipales del 2004 los votos casi se dividen en 3 partes iguales entre las tres principales fuerzas: “Alianza fidelidad por Veracruz” integrada por el PRI/PVEM obtuvo el 31% (51,150) de los votos, mientras que la “alianza unidos por Veracruz” PRD/PT/CD, alcanzó el 30% (49,674) del total. Por su parte el PAN obtiene también el 30% (48,693). En lo tocante a las alcaldías el PAN obtuvo el 55%, mientras que el PRD el 25% y 19% el PRI.

Pareciera que la zona llega a un equilibrio tripartidista o de alianzas, sin embargo la que está en tercer lugar (PAN), consigue su porcentaje sin necesidad de alianzas con otros partidos.

Después de 1988, los municipios de la Cuenca transitan hacia el pluripartidismo, especialmente con el nacimiento y adhesión al Partido de la Revolución Democrática (PRD) que para 1997 empieza a alcanzar al Partido Revolucionario Institucional (PRI) y le disputa los municipios clásicos del corporativismo en la zona cañera: Cosamaloapan, Carlos A. Carrillo, Otatitlán, Chacaltianguis y Tlacojalpan.

**Tabla 5.6: Elecciones municipales en la Cuenca del Papaloapan: 1997,2000, 2004**

Municipio	Población total del 2000	1997		2000		2004	
		Voto	Partido político	Votos	Partido político	Votos	Partido político
Tierra Blanca	89382	15199	PAN	14773	PVEM	11300	PAN
Cosamaloapan de Carpio	54185	13993	PRD	9604	PAN	11083	PRD,PT,CD
Alvarado	49499	8866	PRI	7488	PRI	9019	PAN
Tres Valles	44215	6268	PRI	4620	PRD	5315	PRD,PT,CD
Tlaxiaco	36610	5106	PRI	7642	PRI	9552	PRD,PT,CD
Carlos A. Carrillo	22858	5312	PRD	1929	CD, PPN	2888	PAN
Cotaxtla	18920	4280	PRI	4830	PRD	3013	PAN
Ignacio de la Llave	17753	3742	PRI	4180	PRI	4572	PAN
Tlacotalpan	14946	3178	PRI	1737	PRI	2240	PRI/PVEM
Chacaltianguis	11731	3019	PRD	3789	PRI	2071	PRI/PVEM
Amatitlán	7228	1441	PT	1190	PT	1979	PAN
Ixmattlahuacan	6047	1457	PAN	1163	PRI	1069	PRI/PVEM
Otatitlán	5236	1413	PRD	1093	PRI	1162	PRD,PT,CD
Acuña	5011	1142	PT	1193	PRI	997	PAN
Tlacojalpan	4642	991	PRD	831	PRI	858	PAN
Tuxtilla	2210	666	PRI	491	PAN	459	PAN

Fuente: IEV, 1997: 2000: 2004

Desde 1997 el 56% de los municipios, de campesinos y obreros, ya estaban en manos de la oposición. De los 16 municipios, 5 estaban en manos del PRD, 2 con el PT y 2 con el PAN.

Después de las elecciones de la presidencia el 2 de julio del 2000, hubo elecciones locales, donde el PRI se vio fortalecido ya que ganó dos alcaldías más de las que tuvo en 1997, a pesar de que tuvo menos votos.

**Gráfica 5.3: Número de alcaldías obtenidas por partido político en la Cuenca Baja del Papaloapan 1997-2004**

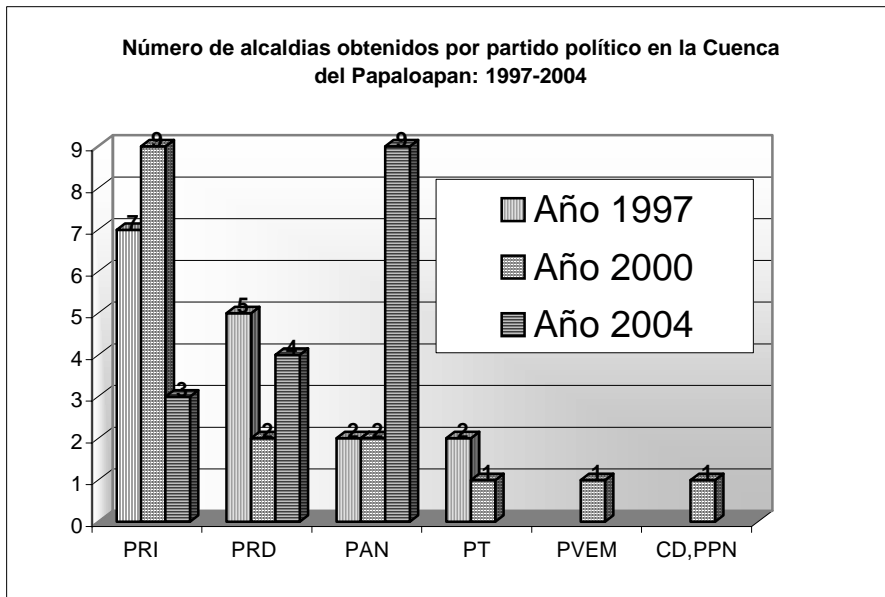

Para el 2004 la posición panista se consolidó en la región cuenqueña. El número de alcaldías obtenidas pasa de 2 ayuntamientos en el 2000 a 9 en el 2004, mientras que el PRI desciende, de 9 en el 2000 a 3 en el 2004. De suerte que el PRI desciende de la primera posición que ocupaba en el 2000 a la

tercera en el 2004, mientras que el PAN sube a la primera y queda el PRD en segunda.

El dedazo en el PRI empezó a tener sus consecuencias: durante la apertura algunos candidatos populares buscaron cobijo en otras siglas. La transición política a escala regional ha girado a favor del PAN. Aunque sigue siendo la misma elite política, está dividida en diferentes partidos. Lo relevante de este cambio es que el partido oficial, PRI, tuvo tensión institucional, muchas divisiones y contradicciones internas por ocupar los espacios políticos en los ayuntamientos.

## **5.7 Elecciones locales y federales en la Cuenca del Papaloapan**

El candidato de la “Alianza por México” al gobierno de la República, Cuauhtémoc Cárdenas Solórzano, propuso que el Estado debe de recuperar el papel social y señaló que debe acabarse la impunidad<sup>183</sup>. Los candidatos a diputados federales Orlando Uscanga Muñoz del distrito XVII, Roberto Mendoza del distrito XIX, propusieron gestionar para el establecimiento de las empresas, empleo y educación<sup>184</sup>. Los candidatos al Senado de la República, Fidel Herrera Beltrán y Fernando Gutiérrez Barrios propusieron mecanismos legales para el desarrollo de los ingenios, la acuacultura y un acuerdo con Estados Unidos de Norteamérica para elevar el empleo<sup>185</sup>. La propuesta en general de los diputados locales priístas Raúl Zarrabal García, Ricardo Bravo Aguirre y Amadeo Flores Espinosa fue el apoyar los proyectos de producción<sup>186</sup>.

En estos designios no se mencionó cómo pueden apoyar a los fabricantes para comercializar sus productos, ya sea ganado, carne, azúcar, frutas como el mango, y sobre todo la problemática de la contaminación que afecta la Cuenca del Papaloapan, misma que es fertiliza los municipios ribereños.

## **5.8 Dirigencias municipales en la Cuenca del Papaloapan**

El PRI padece una fuerte tensión en los municipios más grandes de la zona que se reflejó en la pérdida de alcaldías en 1997. En Cosamaloapan se nota una división en el PRI y mayor competencia por ocupar la dirigencia de este partido político. Algunos militantes señalaron que el dirigente de la Fundación Colosio, dr. José Luis Barrientos Senties, no se comunica con la dirigencia municipal para realizar los procedimientos de afiliación en tiempo y forma.

En la dirigencia del Partido Acción Nacional hay miembros fundadores, como el sr. Francisco Javier Hernández Montalvo, y expriístas. Éstos se han adherido porque quieren

---

<sup>183</sup> Los otros candidatos fueron Francisco Labastida Ochoa representando al PRI, y del PAN, Vicente Fox Quesada. El último ganó las elecciones del 2 de julio del 2000 para el periodo 2000- 2006.

<sup>184</sup> Diario El Dictamen, 25 de mayo de 2000; Diario el Dictamen, 13, 15 de junio de 2000 .

<sup>185</sup> Diario La Política, 1 de mayo de 2000; diario El Dictamen 25 de mayo de 2000; diario de Xalapa, 20 de junio de 2000.

<sup>186</sup> Diario Sur de Veracruz, 26 de julio de 2000; diario El Dictamen 14 de agosto del 2000; diario de Xalapa, 31 de agosto del 2000.

seguir viviendo del erario público<sup>187</sup>. En el municipio de Tierra Blanca la familia Lara es acusada, por Celerino Estrada Reyes integrante del PAN, de pretender controlar la dirigencia municipal<sup>188</sup>.

Los priístas, prof. Mario Nava y el dr. Rodolfo Márquez Acosta, señalaron al dirigente municipal, Diego Merino Aguilar y a Carlos Brito Gómez, dirigente estatal, por la imposición del candidato municipal de Tres Valles, a lo cual se oponen<sup>189</sup>.

Hubo muchas denuncias al interior de los partidos, principalmente el PRI, por falta de democracia. Exfuncionarios públicos del PRI siguen viviendo de la hacienda pública, además de apoderarse de la dirigencia del partido, muchos son calificados como corruptos y autoritarios, como el delegado de tránsito Raúl Ferrera Terán; el c.p. Julio C. Felipe Tronco “legalizador” de autos americanos a quien acusan de enriquecerse; el ex regidor, prof. Gerardo Dávalos Aguirre, que se aprovecha de grupos marginados<sup>190</sup>.

## **5.9 Inconformidades y propuestas de los candidatos a alcaldes en municipios de la Cuenca del Papaloapan**

Las denuncias por la forma en que se llevaron a cabo las campañas proselitistas son: designación de candidatos en forma vertical, acarreo de gente en el momento de las elecciones, compra de votos, apoyo de los alcaldes a candidatos para la presidencia municipal. En el caso de Alvarado el candidato Bogar Ruiz Rosas, del PAN, inculpó a la alcaldesa Delia Ortiz de apoyar al PRD y al PT con despensas y láminas. También programas sociales como Progresá, Procampo y Vivienda Digna se usaron con fines proselitistas, por ejemplo el caso de Alvarado donde Miguel Alemán Velasco tenía su proyecto turístico en la Mandinga<sup>191</sup>.

Se señaló el oportunismo y arribismo de candidatos, verbigracia, Erasmo Gómez Dolores cuando fue rechazado por el PRI se fue al PAN, y ganó las elecciones en 1995. Apenas llegaba a la mitad de su administración cuando rompió con el panismo, acusó al entonces diputado local de Acción Nacional, René Messeguer Elizondo, de haberle pedido

---

<sup>187</sup> Los representantes señalados del PAN en el municipio: Víctor Mendoza Caloca (líder local), Francisco Javier Hernández Montalvo - candidato a presidente municipal en el municipio de Cosamaloapan; Bernardo Téllez Juárez Titular del PAN en el estado-, en diario Sur de Veracruz, 14 de septiembre 2000.

<sup>188</sup> Diario Sur de Veracruz, 28 de noviembre del 2000.

<sup>189</sup> Diario El Sol del Centro, 19 de marzo del 2001.

<sup>190</sup> Diario El Sol del Centro, 1 de abril del 2001.

<sup>191</sup> Diario La Política, 31 de agosto de 2000.

dinero para gestionar apoyos de los legisladores blanquiazules en el congreso local. En el 2000 volvió a ser rechazado por el PRI y el PAN por lo el lic. Erasmo Gómez Dolores se va al Partido Convergencia por la Democracia (PCD) como candidato a la alcaldía por Tlacotalpan<sup>192</sup>. Estando en funciones de alcalde se reincorporó al PRI. Y también favoreció a sus compadres comunicadores, titulares del noticiero Notiglobo: Felipe Mendiola Parra y Fany Yépez de Mendiola.<sup>193</sup>

En Tlacotalpan el conocido ganadero Manuel Aguirre Uscanga, denunció al candidato priísta, Gustavo Adolfo Gutiérrez Hernández, por haberlo incluido en su planilla sin autorización y haber falsificado su firma.<sup>194</sup> En otros municipios, alcaldes priístas recurrieron a la violencia, y al autoritarismo.

En las elecciones, la dirigencia estatal, en muchos casos no tomó en cuenta a los líderes y dirigentes locales de los partidos<sup>195</sup>. En Tlacojalpan informaron de inestabilidad social provocada por inconformes. Mientras que en Tres Valles representantes del PRD, PAN, PAS, PCD, PT Y PVEM, dirigieron una carta abierta al Gobernador del Estado de Veracruz, Miguel Alemán Velasco y al Subsecretario de Gobierno, lic. Jorge Uscanga Escobar<sup>196</sup>, para aclarar que el triunfo pertenecía a Valentín Reyes López de la coalición PT-PRD y los habitantes estaban intranquilos a causa del ex candidato priísta Leopoldo Cano Martínez, alias el “Piolín”, al cual responsabilizaron de cualquier atentado a sus personas.

Las propuestas de los diferentes candidatos para ganar las elecciones municipales, cuyo ejercicio de gobierno sería del 2000 al 2004, de acuerdo a las notas periodísticas, fueron: apoyo a la agricultura, a la ganadería, a la acuacultura, financiamiento y becas para los pescadores, infraestructura urbana en Cosamaloapan, gestión de industrias para el aprovechamiento de los productos locales, en el caso del municipio de Cotaxtla. Para los municipios de Tlacotalpan, Alvarado, se ofreció impulsar proyectos turísticos, culturales y ecológicos<sup>197</sup>.

En las campañas políticas municipales la élite política no articuló una propuesta regional. Nunca se aclara cómo se va a realizar dichas “plataformas”, qué medidas se

---

<sup>192</sup> Diario Sur de Veracruz, 30 de septiembre de 2000.

<sup>193</sup> Diario El Dictamen, 12 de julio de 2000.

<sup>194</sup> Diario Política, 12 de septiembre de 2000.

<sup>195</sup> Diario Sur de Veracruz, 30 de septiembre de 2000.

<sup>196</sup> Diario Sur de Veracruz, 22 de septiembre de 2000, página 10.

<sup>197</sup> Diario El Dictamen, 3,4,11 y 15 de agosto del 2000; Diario El Dictamen, 15 de diciembre de 2000. Diario Sur de Veracruz, 15,18 de agosto de 2000.

tomarán para combatir la contaminación que afecta a toda la población, cómo mejorar la situación de jornaleros ni la posible reconversión cañera y la modernización de los ingenios.

### **5.10 Problemas interpartidista para ocupar las regidurías en los cabildos en la Cuenca del Papaloapan**

En Cosamaloapan los grupos y sectores corporativos que integran el PRI trataron de impulsar a sus aspirantes, ocasionando fuertes conflictos al interior del partido. Los tres principales actores eran Eloy Chiunti Hernández, José Jiménez Morales (Tesorero de ULPCA), y Moisés Villegas Urieta (agente municipal), cuyos candidatos surgieron de diferentes sectores: de la Cámara Nacional de Comercio de Cosamaloapan, agentes municipales, líder de la UGOCP, de la Unión Local de Productores de Caña de Azúcar adheridos a la CNC y dirigentes del Partido Revolucionario Institucional<sup>198</sup>.

En el municipio de Tres Valles surgió un problema entre los líderes estatales Arturo Herviz Reyes (PRD) y Ezequiel Cruz Arellano (PT), quienes se comprometieron a que el que ocupara la presidencia cedería al segundo la regiduría correspondiente. Supuestamente el PT no cumplió con lo establecido y los integrantes del PRD llegaron a tomar el palacio municipal para exigir el cumplimiento del acuerdo<sup>199</sup>.

### **5.11 Elección de agentes municipales de la Cuenca del Papaloapan**

En Cosamaloapan los ediles priístas José Luis Barrientos Senties (PRI) y Gloria Parga Manuel (PRI) expresaron que en el proceso de las elecciones para elegir agentes municipales, se violó los procedimientos legales para integrar la Junta Municipal Electoral, que validaría las elecciones de los agentes municipales. La junta está tiene como presidente a Delfino Azamar Fentanes (PRD), secretario, Juan Muñoz López (PAN) y vocal Victor Mendoza Caloca (PAN). Para integrar legalmente esta junta deben componerla un edil, un representante de la Junta de Mejoramiento Moral Cívico y Material y un representante de la legislatura.<sup>200</sup>

---

<sup>198</sup> Diario Sur de Veracruz, 11,17de octubre de 2000; Diario Sur de Veracruz, 4 de diciembre de 2000.

<sup>199</sup> Diario Sur de Veracruz, 4 de diciembre de 2000.

<sup>200</sup> Diario de Xalapa, 13 de marzo de 2001.

También hubo quejas por compra de votos y distribución de bebidas embriagantes a los electores para convencerlos por determinado candidato. Ejemplo de esto fueron los hechos que se suscitaron en las congregaciones del municipio de Cosamaloapan: Nopaltepec y San Antonio Texas: el candidato a agente municipal, Próspero Santos Bravo denunció a Jorge Alfonso Chiunti Hernández – hermano del alcalde Juan René Chiunti Hernández (PAN) - por realizar proselitismo el día de las elecciones repartiendo bebidas embriagantes y pagando 200 pesos por cada voto<sup>201</sup>.

En abril del 2001 los diferentes recursos de impugnación fueron señalados insuficientes por el representante de la legislatura, Enrique Alfredo Arredondo y el regidor del ayuntamiento de Cosamaloapan, Delfino Azamar Fentanes.<sup>202</sup> Esto habla de prácticas clientelistas<sup>203</sup> suscitadas en la Cuenca del Papaloapan.

## 5.12 nepotismo y patrimonialismo en la Cuenca del Papaloapan

En la Cuenca los gobiernos municipales han otorgado apoyos con recursos públicos al sector privado, a los partidos políticos, lo que se le llama *patrimonialismo* y *nepotismo*. El primer término según Weber se refiere a los funcionarios y servidores que habiendo ascendido a un cargo por concesión del monarca, o bien pagándole un precio de compra, intentan proteger sus derechos de tal prebenda para sí mismo y de ser posible pasa sus descendientes<sup>204</sup>, es decir tráfico de influencia con los cargos públicos para los familiares, compadres, o por arreglo. El concepto de nepotismo es la tendencia a favorecer en cargos, premios, etc., a familiares y conocidos (LAROUSE, 1994).

---

<sup>201</sup> Diario de Xalapa, 27 de marzo del 2001.

<sup>202</sup> Diario del Xalapa, 3 de abril de 2001.

<sup>203</sup> En el caso de América Latina, el surgimiento de las relaciones clientelistas fueron el resultado de los procesos, por un lado, la conquista y el dominio colonial, que gesta una sociedad basada en una relación de poder fuerte entre los distintos estratos sociales y una preocupación por el orden jerárquico, el prestigio y el honor. Por otra el debilitamiento de las instituciones centrales de control y la focalización de las relaciones de poder. Las relaciones clientelistas aparecieron en diversas esferas de la sociedad. Primeramente en las haciendas se encontraban los terratenientes con poder económico y político y los trabajadores que obtenían acceso a la tierra y otros medios de subsistencia y seguridad a cambio de un trabajo leal. Posteriormente a partir de mediados del siglo XIX, el surgimiento de estados nacionales y el desarrollo del parlamento basado en la expansión electoral promovió el desarrollo de relaciones clientelistas dentro de las nuevas estructuras políticas tales como los partidos políticos y la burocracia estatal, así el voto se convirtió en el referente de relación leal, en: Diccionario Electoral. Instituto Interamericano de Derechos Humanos (IIDH). UNAM, Instituto de Investigaciones Jurídicas- UNAM, Tribunal Electoral del Poder Judicial de la Federación, IFE, IIDH. México, 2003.

<sup>204</sup> BENDIX, Reinhard. Max Weber. Editores Amorrortu. Argentina, 2001. Pagina 329.

El ejemplo de lo dicho que mencionamos a continuación es precisamente el favoritismo del gobierno municipal a favor de una empresa constructora: el alcalde panista de Cosamaloapan electo en el 2000, Juan Rene Chiunti Hernández fue denunciado por tráfico de influencias, a causa del puesto que tenía en la administración municipal 1998-2000, presidida por su tío Juan René Chiunti Rico (PRD), como director de obras públicas y su relación con la constructora encargada de realizar estos trabajos, cuyos propietarios eran su cuñada, Alejandra González Mesa, y esposa, Patricia Ochoa Valenzuela<sup>205</sup>. La denuncia fue realizada por el dr. Mario García Pinzón (PRD), que impulsó a Chiunti Rico como candidato perredista, cuando al parecer consideró una traición el haber entregado todo su apoyo a su sobrino, Juan René Chiunti Hernández, que era abanderado del PAN<sup>206</sup>.

El alcalde panista negó las acusaciones del dr. García Pinzón. Declaró que lo único que quería era desaforarlo. Por su parte el agente investigador Palacios Luna negó que estuviera dilatando el proceso de demanda y señaló ésta la tendría que haber realizado el síndico o el alcalde de aquella comuna por lo que dicho proceso no procede.<sup>207</sup>

La elite política siguió su mismo comportamiento patrimonialista y nepotista en el manejo de la administración pública, ahora bajo las banderas del PRD y del PAN.

### **5.13 La fragilidad de las alianzas**

Debido a la imposición de candidatos y la fragilidad de las alianzas entre partidos en la Cuenca del Papaloapan se suscitó una vida agitada para los pobladores, se tomaron varios ayuntamientos, lo que provocó que los partidos políticos perdieran el municipio gobernado. Cotaxtla antes de las elecciones municipales de septiembre del 2000, era gobernada por el PRI<sup>208</sup> y posteriormente se la adjudicó el PRD y pasó a manos del PAN en el 2004.

En el municipio de Tlacojalpan se presentó una serie de problemas de partidos contra el alcalde, por el autoritarismo y prepotencia del municipio. Esta alcaldía pasó del PRI en el 2000 a manos del PAN en el 2004.

---

<sup>205</sup> Diario El Dictamen, 9 de septiembre de 2001.

<sup>206</sup> Diario Sur de Veracruz, 12 de septiembre de 2000, página 18; diario Sur de Veracruz, 31 de octubre de 2000, página 26; diario Sur de Veracruz, 29 de septiembre de 2000, página 18.

<sup>207</sup> Diario El Dictamen, 6 de noviembre de 2000, página 18; Diario Sur de Veracruz, 29 de noviembre de 2000, página 17; Diario El Dictamen, 8 de mayo de 2001.

<sup>208</sup> Diario El Dictamen, 15 de julio de 2000, página 28.

En el Ayuntamiento de Tres Valles, la toma de sus instalaciones por perredistas fue por el incumplimiento de un acuerdo firmado entre los dirigentes estatales Arturo Reyes Herviz (PRD) y Ezequiel Flores Rodríguez (PT), que postularon en alianza a su candidato a la alcaldía Valentín Reyes López. Lo acordado era asignar la presidencia, la sindicatura, la regiduría tercera y la secretaría al el PT, y para el PRD serían la regiduría primera, segunda y la tesorería. En caso de que los votos no favorecieran al candidato, le tocaría a cada partido una regiduría, pero al PRD no se le reconoció ningún cargo.<sup>209</sup> Éstos tomaron las instalaciones y después de un acuerdo por presiones obtuvo la oficialía mayor, las direcciones y subdirecciones de gobernación, de limpia pública y de protección civil<sup>210</sup>. Los conflictos entre el alcalde y el PRD no cesaron aquí, ya que posteriormente el diputado local dió a conocer con documentación oficial, emitida por la legislatura del Estado, el salario del alcalde - 64 mil pesos mensuales - y que su familia ocupaba cargos públicos en la comuna: el síndico Pablo Ochoa Reyes, la contadora municipal María del Pilar Reyes y el regidor segundo, cargo ocupado por su hermano Guillermo Reyes López<sup>211</sup>. Se estableció una guerra sin cuartel que puso en entredicho la alianza. Se enfrentaron ambos integrantes y representantes de partidos políticos por medio de denuncias y supuestas difamaciones. Las personas más afectadas, como siempre, fueron la sociedad gobernada y los militantes que tuvieron que invertir tiempo en las movilizaciones.

En el municipio de Tlacojalpan la toma del palacio municipal inicia por un incidente entre el alcalde Manuel Lagunes Torres y el sr. Rubén García Álvarez de 56 años de edad. Según la nota periodística de marzo de 2001, el alcalde altercó en un bar con el sr. García. Posteriormente el asunto es politizado y toman parte el líder del PRD, prof. Bernardo Cruz y Alfredo Lucach, así como el PAN y CD.<sup>212</sup> Los integrantes de estos partidos piden justicia para el afectado, este hecho los lleva a tomar el palacio municipal en marzo del 2001, y después de varios días surge otro grupo, el 2 de abril del 2001, denominado "Vecinos". Mientras dura la ocupación del palacio no se menciona al sr. García Álvarez. Lo que pedían los inconformes era la destitución del alcalde.

---

<sup>209</sup> Diario Sur de Veracruz 4 de diciembre de 2000, página 5.

<sup>210</sup> Diario Sur de Veracruz, 22 de diciembre de 2000, página 8; Diario Sur de Veracruz, 28 de diciembre de 2000, página 32; diario de Xalapa, 6 de enero de 2001, página 9; diario La Política, 15 de enero de 2001, página 16.

<sup>211</sup> Diario El Sol del Centro, 28 de marzo de 2001, página 8; diario de Xalapa, 25,27, de abril de 2001, página 6; diario La Política, 8 de mayo de 2001, página 4.

<sup>212</sup> Diario El Dictamen, 21 de marzo del 2001, página 6.

El 18 de abril del 2001, la comisión integrada por representantes del Partido Acción Nacional, Partido de la Revolución Democrática, Partido Revolucionario Institucional (PRI), Partido Convergencia por la Democracia (PCD) entregó el palacio municipal a los representantes de la Subsecretaría de Gobernación (los lic. Alejandro Salas y Antonio Ramírez Ramírez). Liberaron las instalaciones acordando que el alcalde despediría a 5 de sus familiares de la nómina de esta comuna. Los mencionados fueron la Tesorera, el Srío. del Ayuntamiento, la Dra. del DIF y empleados de obras públicas.<sup>213</sup> Otros grupos como la Comisión Ciudadana - integrada por los partidos PAN, CD -, la Comisión de Derechos Humanos (CDH) e incluso el presidente del Comité Municipal del PRI, pidieron que se le realizara una auditoría y aclararon que se manifestaban en contra de la persona y no del partido<sup>214</sup>.

Cuando los disconformes estaban repartiéndose los puestos que quedaron tras alcanzar su meta, comenzaron las discordias inició un divisionismo interno. El 26 de abril de 2001 el alcalde Lagunes denunció que ante los acuerdos tomados entre representantes de la legislatura, Julen Rementería (PAN), Alejandro Salas Martínez (PAN), ing. Raúl Zarrabal García (PRI) y Joaquín Vivas Rodríguez (PRD), y los inconformes no se habían concretado y culpó al subsecretario de gobierno, Jorge Uscanga Escobar y el presidente de la legislatura, Raúl Ramos Vicarte de lo que pudiera suscitarse en el municipio.<sup>215</sup>

Ante tales descontentos, en abril del 2001, el grupo de inconformes intenta retomar el palacio municipal, incitados por el síndico Lorenzo Mora Torres (PRI) y la regidora única Gilda Guadalupe Fernández Amador (CD-PPN)<sup>216</sup>. En junio de 2001 lo hizo, con un saldo de ocho heridos<sup>217</sup>. No obstante el alcalde había formado un grupo para repeler tal acción y hubo enfrentamientos violentos. Lagunes fue apoyado por el diputado local, Raúl Zarrabal García y por Miguel Alemán Velasco<sup>218</sup>.

La consecuencia del autoritarismo, despotismo y nepotismo del munícipe fue la inestabilidad durante todo su gobierno, que finalmente provocó la pérdida del poder y las elecciones del 2004 en el municipio.

---

<sup>213</sup> Diario el Dictamen, 18 de abril de 2001, página 15; Diario de Xalapa, 19 de abril 2001, página 14.

<sup>214</sup> Diario de Xalapa, 17 de abril de 2001, página 11.

<sup>215</sup> Diario La Política, 27 de abril de 2001, página 17.

<sup>216</sup> Diario de Xalapa, 27 de abril 2001, página 3.

<sup>217</sup> Diario El Dictamen, 20 de junio de 2001, página 1,4.

<sup>218</sup> Diario Política, 25 de julio de 2001, página 18; diario de Xalapa, 2 de agosto de 2001, página 10.

### 5.14 Demandas de servicios públicos en la Cuenca del Papaloapan: Agua, drenaje, energía eléctrica e inversiones de los gobiernos municipales.

Añorve Baños (1998) define los *servicios públicos* como toda prestación concreta tendiente a satisfacer necesidades públicas, ofertados directamente por la administración pública o por los particulares mediante concesiones. Normalmente existe una reglamentación legal determinando las condiciones técnicas, legales y económicas como deben prestarse a fin de asegurar un menor costo, continuidad y eficiencia. Los servicios públicos a los que cada gobierno municipal está comprometido son agua, drenaje, energía eléctrica, centros recreativos y seguridad. Algunos de ellos se concesionan a privados, por ejemplo en el caso de la limpia pública.

**Gráfica 5.4: Viviendas que demandan principales servicios básicos en la Cuenca del Papaloapan: 1990-2000**

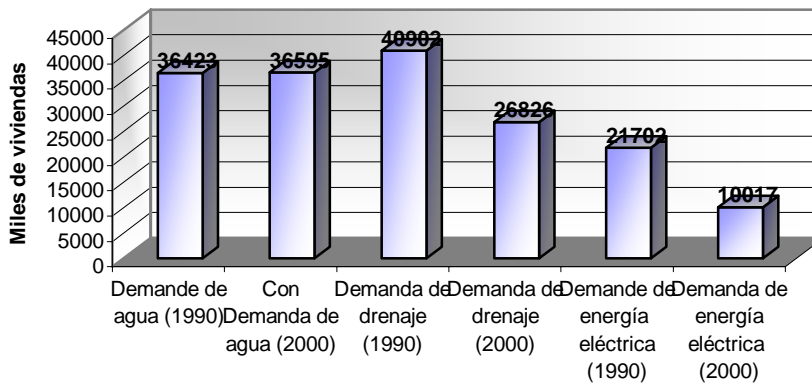

Los gobiernos municipales de la Cuenca del Papaloapan proporcionan algunos informes por medio de la prensa de actividades de administración pública:

En 1990 el 45% de las viviendas demandó agua potable, el 50% drenaje, y el 27% energía eléctrica. En el año 2000 la demanda de agua fue del 37%, drenaje 27% y de energía eléctrica el 10% (gráfica 5.4).

### **5.15 Inversiones y demandas de los gobiernos municipales de la Cuenca del Papaloapan**

Los gobiernos municipales de la Cuenca del Papaloapan invirtieron en el sistema de agua potable, perforación de pozos, electrificación de comunidades, avenidas principales, telefonía rural, drenaje, pavimentación, remodelación de calles, construcción de viviendas, alfabetización, remodelación de escuelas, impulso y gestión de microempresas (Apéndice: ver tabla 2).

El Sistema de Desarrollo Integral de la Familia de los gobiernos municipales de la Cuenca del Papaloapan llevó a cabo los siguientes programas: semanas de salud, subsidio de leche, programa de lente digno y medicamentos gratuitos, así como las festividades del día de las madres, el día del niño, entre otros (Ver apéndice: tabala 2).

Las principales demandas de la Cuenca Baja del Papaloapan son: agua potable, reparación de carreteras, asfalto y construcción de vías alternas de acceso en las localidades donde existe infraestructura y pozos de PEMEX, instalación de microindustrias, espacios educativos de nivel superior, servicios de salud en infraestructura y especialistas (Ver anexo: tabla 2).

### **5.16 Actores políticos frente a los problemas ambientales en la Cuenca Baja del Papaloapan**

#### **Los alcaldes y comisiones de los Ayuntamientos**

Algunos alcaldes de la Cuenca Baja del Papaloapan: Ramón Torres Hernández, de Otatitlán, Severiano Torres Ordóñez de Tuxtilla, Eloy Torres Solano de Chacaltianguis, Manuel Lagunas Torres de Tlacojalapan y Arturo Anaya Loera de Carlos A. Carrillo, interpusieron una demanda en contra del municipio de Loma Bonita, Oaxaca, debido a los desechos tóxicos que vierten las jugueras en el río Papaloapan<sup>219</sup>.

Por otra parte el alcalde de Acula, Mario Delfín Domínguez y Ramón Torres Hernández, del municipio de Otatitlán, realizaron denuncias por la contaminación del Papaloapan por fábricas que existen en la Cuenca Alta y Baja del Papaloapan, y por las poblaciones de Carlos A. Carrillo y Cosamalapan que vierten sus aguas residuales al río y laguna del Salado. El alcalde Martín Remigio Vidaña Pérez del municipio de Tlaxicoyan

---

<sup>219</sup> Diario de Xalapa, 8 de junio de 2001, página 9.

denunció las afectaciones en los campos de producción a cargo del río Blanco que contamina este distrito de riego.

El director del departamento de Fomento Agropecuario Forestal y Pesquero del municipio de Alvarado, biólogo Eduardo López Díaz, informó que se firmaría un convenio con Profepa y este municipio para la protección y conservación del medio ambiente el próximo 30 de abril del 2001, con el objetivo de ejercer todo el peso de la ley a las personas que pesquen el tizmiche, usen el arrastre, pesquen con mallas indebidas, utilicen los tiburones, los bolsos y realicen la tala ilegal del mangle. Y tomar medidas para la protección de la nutria o perro de agua, las aves migratorias, flora y fauna marina, conservación de la humedad, así como de las aguas superficiales y subterráneas del municipio.<sup>220</sup>

El agente municipal de Tlacotalpan, Francisco Almeida Delgado, denunció la contaminación a los ríos San Juan, Papaloapan y Blanco por la perforación de un pozo de agua, ya que los desechos de dicho pozo desembocan en los mencionados, afectando la flora y fauna.<sup>221</sup>

Antonio Carreón González, encargado de Protección Civil de Cosamaloapan alertó sobre el nivel del río Papaloapan y los efectos del *norte* – vientos de hasta 120 kilómetros por hora. El Jefe de Protección Civil, químico José Barbachano, realizó un informe de los daños a los ríos.

La presidenta del DIF municipal, Eva Pacheco de L., del municipio de Tlalixcoyan, apoyó a los afectados de las inundaciones con agua embotellada, cloro, vacunas, y despensas.

### **Los actores políticos o institucionales:**

El Subdelegado de la Procuraduría Federal de Protección al Ambiente (PROFEPA) José María Rodríguez Cano, informó que se detectó un mal manejo en aguas residuales y humos contaminantes en las siguientes factorías: ingenio San José de Abajo, Tres Valles, San Francisco, Naranjal, San Pedro, Motzorongo y San Nicolas - la mayoría de ellos asentados en la zona centro de la entidad - y serían sancionadas económicamente<sup>222</sup>. El

---

<sup>220</sup> Diario El Dictamen, 26 de abril de 2001, página 7.

<sup>221</sup> Diario El Dictamen, 14 de febrero de 2001, página 7.

<sup>222</sup> Diario Sur de Veracruz, 28 de noviembre de 2000, página 3.

diputado local Raúl Zarrabal García, denunció a jugueras ubicadas en la Cuenca Alta por verter desechos como guarapo, entre otros al río Papaloapan<sup>223</sup>.

La titular de la Jurisdicción Sanitaria N° IX, dra. Susana Elvira Cuervo Peña, informó que la región ocupa el segundo lugar a nivel estatal en muertes por cáncer cervicouterino, mamario, de próstata y de riñones<sup>224</sup>. El presidente del Comité Pro-desarrollo de la Cuenca del Papaloapan, Jesús Castro Ahumada, dijo que la contaminación del río Blanco ha afectado la producción local.<sup>225</sup> El diputado Federal Francisco Arano Montero y el presidente del Consejo para el Mejoramiento y Desarrollo del Papaloapan (CPMDP), Jesús Castro Ahumada denunciaron mencionaron que la contaminación afecta negativamente los productos agrícolas de Tierra Blanca y Tlaxicoyan<sup>226</sup>. El director de Dragados, Julio Pinter Vega, dio a conocer la propuesta de dragar el río Papaloapan desde el puerto de Alvarado hasta Carlos A. Carrillo con una inversión de 20 millones de pesos.<sup>227</sup>

Los investigadores del instituto de Investigaciones Biológicas de la Universidad Veracruzana, Enrique Portilla Ochoa, Alonso Sánchez y Flor Galán Amaro, de Pronatura, declararon que la deforestación acaba con los manglares y no debe de permitirse extracción alguna hasta que no se tenga un estudio económico- ecológico<sup>228</sup>.

Finalmente nos percatamos de que legisladores locales, federales, instituciones de Gobierno del Estado como la SEMARNAT (sólo impone sanciones a las industrias) no ofrecen soluciones al problema de la polución.

Los pescadores y alcaldes urgen a resolver el problema de la contaminación.

*“Una vez, en todo el río Acula habia pescado muerto. Dos o tres años tiene eso (2000), nada más imagínate unas lagunas y unos ríos así con esa contaminación y la gente que se vive de eso qué va hacer, si son pescadores...” (Entrevista a José Valencia Mendiola de la localidad La Mojarra en el municipio de Acula, 1 de julio del 2004)*

---

<sup>223</sup> Diario de Xalapa, 8 de junio de 2001, página 9.

<sup>224</sup> Diario Sur de Veracruz, 6 de noviembre de 2000, página 20.

<sup>225</sup> Diario La Política, 23 de marzo de 2001, página 11.

<sup>226</sup> Diario El Dictamen, 18 de marzo de 2001, página 12; diario el Dictamen, 15 de junio de 2001, página 4.

<sup>227</sup> Diario El Dictamen, 30 de marzo de 2001, página 32.

<sup>228</sup> Diario de Xalapa, 2 de enero de 2001, página 2.

No hay propuestas de manera conjunta, entre actores políticos, institucionales (TOURAINÉ: 1995) y sociales para solucionar o por lo menos, contrarrestar los impactos de la contaminación ocasionados por la industria y drenajes, y han hecho del Papaloapan prácticamente en un caño.

Otra tensión institucional es la que surge del enfrentamiento entre partidos políticos, por ejemplo, en el caso de Tlacojalpan, donde el PAN, PRD, PCD denunciaron al alcalde por autoritarismo, cuando éste cedió cargos, se pelearon entre ellos para tratar de colocar gente de sus filas.

El dedazo en el PRI empezó a pagar consecuencias: durante la apertura algunos candidatos populares del PRI buscaron cobijo en otras siglas y la transición política a escala regional a girado a favor del PAN. En esta alternancia, principalmente en el PRI, hubo tensión institucional, muchas divisiones y contradicciones internas por ocupar los espacios públicos.

**GRÁFICA TENSIÓN INSTITUCIONAL: PARTIDOS POLÍTICOS EN EL PAPALOAPAN.**

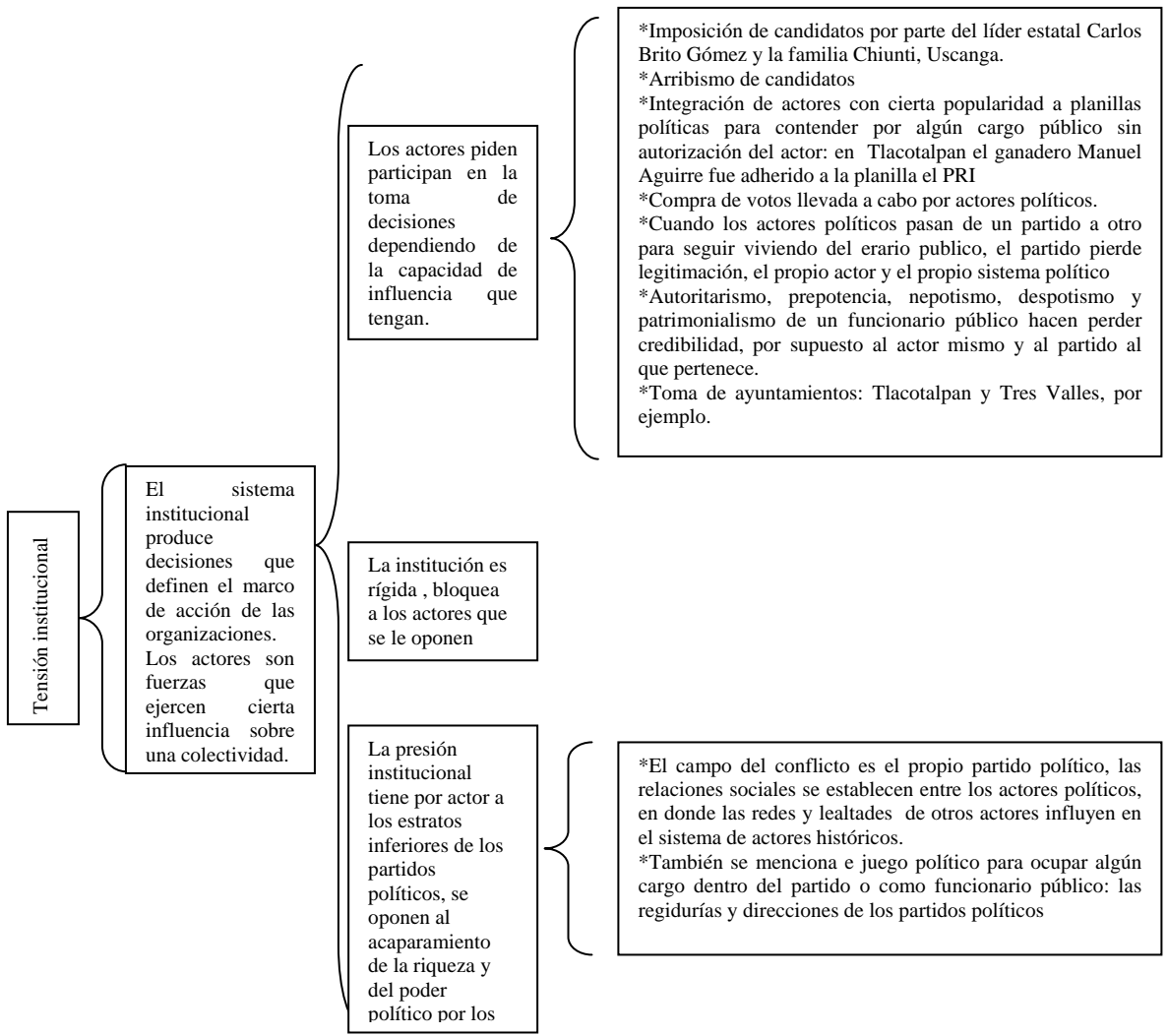

## **Políticas públicas**

Las políticas públicas que se han implementado para el desarrollo regional de la Cuenca del Papaloapan tienen su antecedente histórico en la Comisión del Papaloapan, creada en 1947 por el presidente de la República, Miguel Alemán Valdés. Su objetivo fue detener las inundaciones en estas tierras bajas y al mismo tiempo impulsar el desarrollo agrícola, ganadero e industrial.

La Comisión del Papaloapan intentó crear un centro rector con la creación de Ciudad Alemán, buscó emular el proyecto del Valle del Tennessee de Estados Unidos de América. En México fracasó, dejó una estela de obras inconclusas, infraestructura ociosa e inversiones fallidas, como resultado de políticas centralistas, autoritarias y corruptas.

Por medio de esta Comisión se canalizaron a la región millones de pesos, sin embargo fueron asignaciones paternalistas, con propósitos políticos, imposición de proyectos productivos, asesorías inadecuadas para la siembra de granos, discriminación de indígenas, faltó planeación urbana, y endeudamiento de los productores con el gobierno por lo que tuvieron que huir.

Años más tarde, en el 2000 el gobernador Miguel Alemán Velasco impulsó el Consejo de Desarrollo del Papaloapan (CODEAPAP) con el objetivo de implementar el desarrollo económico de la región: cultivo de mojarra, reforestación de mangle, proyectos ecoturísticos, etc.

Al iniciar el siglo XXI el CODEPAP no ha dado los resultados esperados por una falta de planeación e inducción de proyectos por carácter político, por ejemplo el hecho que la región tenga más redes de drenaje que de agua potable.

Es de resaltar que las tensiones institucionales reflejan una cultura que cada vez se manifiesta más en contra de las políticas centralistas y autoritarias que seguramente llevarán a toma de decisiones más horizontales y democráticas

Aunque por otro lado también resalta en la escena política el mantenimiento de una elite política regional que ocupa diferentes partidos como plataformas. Así, están presentes dos tendencias en la zona: el mantenimiento de líderes, pero un cambio frente al autoritarismo.

## Fuentes consultadas:

### Bibliografía

AGUIRRE BELTRÁN, Gonzalo. 1992. *Los Pobladores del Papalopan*. México.D.F. Casa Chata – Ciesas. Pp.239

AGUIRRE TINOCO, Humberto. Abril, 1961. “Copilación histórica de cinco siglos 1461-1961”, en: *Revista jarocho: Tlacotalpan*. Número 12, abril de 1961. México. D.F. Editorial: Citlaltepétl. Pp. 6-9.

AGUIRRE TINOCO, Humberto. 1991. “Rebeliones indígenas y reintegro de tierras”, en: LOZANO, Gema y Natal. (Coordinadores). 1991. *Con el sello de agua: ensayos históricos sobre Tlacotalpan*. México. D.F. IVEC. INAH. Pp. 91-101

ALAFITA MENDEZ, Leopoldo; CORZO RAMÍREZ, Ricardo; DOMÍNGUEZ PÉREZ, Olivia. 1991. “Notas para una historia social: Tlacotalpan en la era del liberalismo”, en: LOZANO, Gema y Natal. (Coordinadores). 1991. *Con el sello de agua: ensayos históricos sobre Tlacotalpan*. México. D.F. IVEC. INAH. Pp. 155-190.

AÑORVE BAÑOS. Manuel. 1998. *Servicios públicos municipales*. PORRUA, México. PP. 88-89.

ARRIOLA MOLINA, Rafael. 1992. *Recuerdos, gestorias y obras de la Cuenca del Papaloapan*. Xalapa, Veracruz, México. Editorial: Gobierno del Estado de Veracruz. Pp. 320-340.

ARRONIZ, Joaquín. 1961. “La costa de Sotavento”, en: *Revista Jarocho: Cosamaloapan*. Número 13, Junio de 1961. México.D.F. Editorial: Citlaltepétl. Pp. 6-7.

BALLESTEROS, Juan; MATTHEW, Edel; MICHEL, Nelson. 1970. *La colonización en la Cuenca del Papaloapan: una evolución socioeconómica*. México. Centro de Investigaciones Agrarias, Comité Interamericano de Desarrollo Agrícola. Pp. 148

BELL, Daniel. 1997. *Las contradicciones culturales del capitalismo*. México.Edit, Consejo Nacional para la Cultura y las Artes. Alianza Editorial Mexicana. D.F. PP. 1-41.

BENDIX, Reinhard. 2001. *Max Weber*. Argentina. Editores Amorrortu. Pagina 329.

BLANCO ROSAS, José Luis. 1999. *La Integración de los Popolucas de Soteapan a la Sociedad Nacional: Desarrollo; democracia y ecología*. Tesis de Maestría en Sociología. México. D.F. Universidad Iberoamericana. Pp. 298.

BLÁZQUEZ DOMÍNGUEZ, Carmén. 1991. “San Cristóbal de Tlacotalpan: Postimerías coloniales de una región Sotaventina (1760-1800)”, en: LOZANO, Gema y Nathal. (Coordinadora). 1991. *Con el sello de agua: ensayos históricos sobre Tlacotalpan*. México. D.F. IVEC. INAH. Pp. 41-70.

BLÁZQUEZ DOMÍNGUEZ, Carmen. 1991. “San Cristóbal de Tlacotalpan: postrimerías coloniales de una región sotaventina (1760-1800)”, en: LOZANO, Gema y Natal. (Coordinadores). 1991. *Con el sello de agua: ensayos históricos sobre Tlacotalpan*. México. D.F. IVEC. INAH. Pp. 41-70.

BOLOS, Silvia. 1999. *La constitución de actores sociales y la política*. México.D.F. UIA/PLAZA VALDES. Pp. 303.

BOLOS, Silvia. 1997. “¿Actores sociales o actores políticos? El dilema de la democratización”, en: *Revista Prometeo* Núm. 15. 1997. México. Universidad Iberoamericana. PP. 15-19.

BOLOS, Silvia. 2003. *Organizaciones sociales y gobiernos municipales: construcción de nuevas formas de participación*. México. D.F Universidad Iberoamericana. Pp- 257.

CAUDILLO CISNEROS, O Etelvina. 2001. *Los embargos atuneros en México, sus impactos y actores sociales*. Tesis de maestría en sociología. Facultad de Ciencias Políticas y Sociales- Universidad Nacional Autónoma de México. Pp. 57-65, 87.

CASINO, Cesar. 1995. *Construir la democracia límites y perspectivas de la transición en México*. México. Editoriales: CIDE, Miguel Angel Porrua. Pp. 81-97.

CASINO, Cesar. “Democratización y liberalización”, en: IFE. [http://deceyec.ife.org.mx/democratización\\_y\\_liberalización.htm#11](http://deceyec.ife.org.mx/democratización_y_liberalización.htm#11). Cuadernos de divulgación de la cultura democrática No 14.

Comisión del Papaloapan. 1949. *El Papaloapan, obra del presidente Alemán*: reseña sumaria del magno proyecto de planificación integral de la Cuenca del Papaloapan. México. Secretaría de Recursos Hidráulico y Crédito Público (SRHCP). Comisión del papaloapan. Pp.1-31.

CORNWALL, Andrea. 2003. *Creando espacios, cambiando lugares: la ubicación de la participación en el desarrollo*. (Traducción: Rosa Delia Caudillo y Gerardo Alatorre). Xalapa, Veracruz, México. UAM-X. UNAM-IIS. Pp. 1-9.

CORRO, Octavio. 1961. “El ingenio de San Cristóbal”, en: *Revista Jarocha*. Junio, 1961, número 13. *Número dedicado a Cosamaloapan*. México.D.F. Editorial: Citlaltepétl. Pp. 11-12.

CRESPO, José Antonio. 1998. *¿Tiene Futuro el PRI?*: Entre la supervivencia democrática y desintegración total. México. Edito. Grijalbo. Pp. 13-20, 73-81, 99-114.

DELGADO CALDERON, Alfredo. 1991. “La república de indios de Tlacotalpan, rebeliones indígenas durante la colonia”, en: LOZANO, Gema y Nathal. (Coordinadora). 1991. *Con el sello de agua: ensayos históricos sobre Tlacotalpan*. México. D.F. IVEC. INAH. Pp. 71-80.

DELGADO CALDERÓN, Alfredo. 2004. *Historia, cultura e identidad en el Sotavento*. México. Culturas populares de México. Pp. 284.

Ediplesa. 1981. *Diccionario de Sociología*. Versión y adaptación por Walter Strobl. México. Ediplesa.

MONTAÑO GARFIAS, Erika. 2005. *México entre el Fracaso político y una gran vitalidad*. (Entrevista a Alain Touraine).México. La Jornada. 9 de junio de 2005.

ESPINOSA DAMIAN, Gisela. 1999. "Modelo infalible para armar una crisis. El caso de la industria azucarera", en: Cuadernos agrarios: Globalización y sociedades rurales número 17 y 18. 1999.. México. Federación Editorial Mexicana, S.A de C.V . México. Páginas 164-180.

ESPINOSA DAMIAN, Gisela. 2002. "Políticas de privatización: los saldos de una década en la industria azucarera", en: S, Roberto; QUINTANA, Diego; Saleme, Aguilar, Ma. Magdalena. 2002. Desarrollo regional-mercado laboral-sociedad rural. México. México. Universidad Autónoma de México, unidad Xochimilco, División Ciencias Sociales y Humanidades. Pp. 221-243.

FLORESCANO MAYET, Sergio. 1977. "Las divisiones políticas del Estado de Veracruz 1824-1917", en: Dualismo. 1977. Revista del Centro de Estudios Económicos y Sociales del Instituto de Investigaciones y Estudios Superiores Económicos y Sociales de la Universidad Veracruzana. Vol. VI. Núm. 1. Xalapa, Ver. Pp. 39-110.

FRANCIS, Mestries. 1987. "Reflexiones acerca del movimiento cañero en Veracruz 1972-1973", en PARE, Luisa (Coordinadora). 1987. El Estado, los cañeros y la industria azucarera 1940-1980. México. D.F. UNAM- Universidad Autónoma Metropolitana-Azcapotzalco. Pp.87-165. (Serie sociología).

FRITSCHER MUNDT, Magda. 1998. "Globalización y agricultura: escenarios y controversias", en: Colegio de Posgraduados, Universidad Autónoma de Chapingo (UACH).1998. Globalización, crisis y desarrollo rural. Texcoco, México. UACH. Pp. 59-60.

GACETA OFICIAL. 2000. Ayuntamientos. Órgano del Estado de Veracruz-Llave. Tomo CLXIII. Xalapa- Enríquez, Ver. 4 de diciembre 2000, Número 241.

GARCIA BEDOY, Humberto. 1992. Neoliberalismo en México Características, límites y Consecuencias. México. Editoriales: Centro de Reflexión Teológica-Centro de Reflexión y Acción Social. Instituto Tecnológico de Estudios Superiores de Occidente. 1992. Pp 1- 143.

GARCIA MORALES, Soledad. 1989. " Análisis de la estadística de 1907. Haciendas y hacendados", en Benítez Juárez, Mirna Alicia; Blázquez Domínguez, Carmen; Juárez Martínez, Abel; Lozano y Nathal, Gema. 1989. Veracruz un tiempo para contar. (Memoria del primer seminario de historia regional). México. INAH. Pp. 131-139. 171-173.

GERHARD, Peter. 1986. Geografía histórica de la Nueva España, 1519-1821. México. UNAM. PP. 87-89; 369-379.

GOMEZ JARA, Francisco (Coordinador). 1998. Enciclopedia municipal veracruzana: Alvarado. México. Gobierno del Estado de Veracruz. Pp. 290.

GOMEZ JARA, Francisco (Coordinador). 1998. Enciclopedia municipal veracruzana: Amatitlan. México. Gobierno del Estado de Veracruz. Pp. 290.

GOMEZ JARA, Francisco (Coordinador). 1998. Enciclopedia municipal veracruzana: Cosamaloapan. México. Gobierno del Estado de Veracruz. Pp. 290.

GOMEZ JARA, Francisco (Coordinador). 1998. **Enciclopedia municipal veracruzana: Cotaxtla.** México. Gobierno del Estado de Veracruz. Pp. 290.

GOMEZ JARA, Francisco (Coordinador). 1998. **Enciclopedia municipal veracruzana: Ignacio de la Llave.** México. Gobierno del Estado de Veracruz. Pp. 290.

GOMEZ JARA, Francisco (Coordinador). 1998. **Enciclopedia municipal veracruzana: Otatitlan.** México. Gobierno del Estado de Veracruz. Pp. 290.

GOMEZ JARA, Francisco (Coordinador). 1998. **Enciclopedia municipal veracruzana: Tierra Blanca.** México. Gobierno del Estado de Veracruz. Pp. 290.

GOMEZ JARA, Francisco (Coordinador). 1998. **Enciclopedia municipal veracruzana: Tlacojalpan.** México. Gobierno del Estado de Veracruz. Pp. 290.

GOMEZ JARA, Francisco (Coordinador). 1998. **Enciclopedia municipal veracruzana: Tlacotalpan.** México. Gobierno del Estado de Veracruz. Pp. 290.

GOMEZ JARA, Francisco (Coordinador). 1998. **Enciclopedia municipal veracruzana: Tlalixcoyan.** México. Gobierno del Estado de Veracruz. Pp. 290.

GOMEZ JARA, Francisco (Coordinador). 1998. **Enciclopedia municipal veracruzana: Tres Valles.** México. Gobierno del Estado de Veracruz. Pp. 290.

GOMEZ JARA, Francisco (Coordinador). 1998. **Enciclopedia municipal veracruzana: Carlos. A. Carrillo.** México. Gobierno del Estado de Veracruz. Pp. 1-290.

GOMEZ JARA, Francisco (Coordinador). 1998. **Enciclopedia municipal veracruzana: Tuxtilla.** México. Gobierno del Estado de Veracruz. Pp. 290.

GOMEZ JARA, Francisco (Coordinador). 1998. **Enciclopedia municipal veracruzana: Chacaltianguis.** México. Gobierno del Estado de Veracruz. Pp. 290.

GOMEZ JARA, Francisco (Coordinador). 1998. **Enciclopedia municipal veracruzana: Ixmatalhuacan.** México. Gobierno del Estado de Veracruz. Pp. 290.

GOMEZ JARA, Francisco (Coordinador). 1998. **Enciclopedia municipal veracruzana: Acula.** México. Gobierno del Estado de Veracruz. Pp. 290.

GRACIANO PORRAS, Oswaldo. 2000. "La encricijada de la industria azucarera: crisis y expectativas", en: **Fundamentos** revista mensual. Número 122, segunda época octubre 1 de 2000, Xalapa Veracruz, Paginas 1-15.

GÓMEZ TAGLE, Silvia. 1997. **La transición inconclusa, treinta años de elecciones en México.** México. Colegio de México. Pp. 15-44.

GRACIANO PORRAS, Oswaldo. 2001. Tesis: Reforma Agraria y Desarrollo rural en una comunidad cañera del centro de Veracruz. El caso de Potrero viejo, municipio de Amatlan de los Reyes,. Facultad de sociología, del Sistema de Enseñanza Abierta de la Universidad Veracruzana .Orizaba, Veracruz, abril 2001.

HERNÁNDEZ SAMPIERI, Roberto.1998. Metodología de la Investigación. México. McgrawHill. Pp1-457.

IEV. Instituto Electoral Veracruzano. 2004. Resultados de elecciones municipales 2004. Xalapa, Veracruz. IEV.

IIDH. 2003. Diccionario Electoral. México. Editores.Instituto Interamericano de Derechos Humanos (IIDH). UNAM, Instituto de Investigaciones Jurídicas- UNAM, Tribunal Electoral del Poder Judicial de la Federación, IFE, IIDH.Pp. 183, 190, 121-127, 1014-1030, 1245.

INEGI. 1998. Anuario Estadístico del Estado de Veracruz. México. INEGI. Gobierno del Estado de Veracruz. Pp.13-14.

INEGI. 2000. XII Censo General de Población y Vivienda. INEGI. México.

INEGI. 2004. Núcleos Agrarios: Tabulados básicos por municipio. Programa de Certificación de Derechos Ejidales y titulación de solares ( PROCEDE) abril 1992-diciembre de 2004. Veracruz, México.

INEGI.1991. VII Censo Agrícola-Ganadero 1991. Unidad de producción rural: según uso actual del suelo. México. INEGI.

JARY, David, Jary Julia. 1991. The harper collins dictionary of sociology. Estados Unidos de América. Ed. Eugene Ehrlich. PP 444-445.

JIMENEZ CABRERA, Edgar. 1992. “El modelo neoliberal en América Latina”, en: Revista Sociológica, año 7, número 19, mayo-agosto. 1992. Democracia y Neoliberalismo perspectivas desde América Latina. México. Editorial: Universidad Autónoma Metropolitana, unidad azcapotzalco. División de Ciencias Sociales y Humanidades. PP. 55-77.

LAROUSE. 1994. Diccionario de la Lengua Española. México. Editorial LAUROUSE.

LEONARD, Eric y Velásquez, Emilia ( Coordinadores). 2000. El Sotavento Veracruzano: Procesos Sociales y dinámicas territoriales. México. Ciesas.PP. 27-40.

MARTINEZ ALARCÓN, Juana. 1986. San Cristóbal: un ingenio y sus trabajadores 1896-1934. Xalapa, Veracruz, México. Centro de investigaciones Históricas, Universidad Veracruzana. PP. 151.

MARTINEZ ALARCÓN, Rafael. 1995. Los afroestizos de Tlacotalpan 1760-1800. Xalapa,

Veracruz, México. Facultad de Historia. Pp. 80-112.

MARTINEZ SILVIA, Mario; SALCEDO AQUINO, Roberto. 1999. **DICCIONARIO ELECTORAL 2000**. México. D.F. EDIT. Instituto Nacional de Estudios Políticos. A.C. Pp. 1-6, 10, 102-107, 150.

MORENO SALAZAR, Pedro; ORTIZ GUERRERO, Claudia; MARRUFO HEREDIA, Eduardo. 2004. “Veinticinco años de políticas de desarrollo social en México”, en: **Revista Sociológica**. 2004. Enero-Abril. (año 19), número 54, Pp. 55-75.

OLVERA, Alberto J. 2003. (Coordinador) **Sociedad civil, esfera pública y democratización en América Latina: México**. México. Universidad Veracruzana. Fondo de Cultura Económica. Pp. 13-70.

PARE, Luisa. 1987. “Los decretos cañeros de 1975”, en: PARE, Luisa (Coordinadora).1987. **El Estado, los cañeros y la industria azucarera 1940-1980**. México. Edit. Instituto de Investigaciones Sociales UNAM-UAM. México. PP. 187-201. (Serie sociología).

PASQUEL, Leonardo. 1961. “El Marquesado de Uluapan”, en: **Revista Jarocha: Cosamaloapan**. Número 13. Junio de 1961. México.D.F. Editorial: Citlaltepetl. Pp. 8.

PASQUEL, Leonardo. 1961. “Reseña histórica sobre la caña de azúcar en Veracruz”, en: **Revista Jarocha: Cosamaloapan**. Número 13. Junio de 1961. México.D.F. Editorial: Citlaltepetl. Pp. 9-10.

PEÑALOSA MÉNDEZ, Andrés; ARROYO PICARD, Alberto. 1997. “Acceso a mercados: problemáticas e impactos sectoriales”, en: PEÑALOSA MÉNDEZ, Andrés; ARROYO PICARD, Alberto. 1997 . **Espejismo y realidad: el TLCAN tres años después**. Análisis y propuestas desde la sociedad civil. México. Red mexicana de acción frente al libre comercio. Pp. 79-84

PIPITONE , Ugo. 1994. **La salida del atraso: un estudio historico comparativo**. México. CIDE, FCE. PP.386-413.

PORRUA. 1995. “ Mapa de Veracruz”, en: **Diccionario Porrúa: historia, biografía y geografía de México**. México, D.F. Editorial Porrúa. Sexta Edición. Pagina, 3194.

PUJADAS MUÑOZ, Juan José. 1992. **El método biográfico: el uso de las historias de vida en ciencias sociales**. Madrid. Centro de Investigaciones Sociológicas. Pp. 107. (Colección cuadernos metodológicos).

READER’S DIGEST. 2001. **Atlas ilustrado de historia mundial**. México. Reader’s México, S.A. de C.V.

REAL ACADEMIA ESPAÑOLA. 1992. **Diccionario de la lengua española**. España. Espasa. Tomo 2 de 2.

RIVERA CASTRO, José. 1996. “Veracruz: Organización Campesina “, en: REYNA, Manuel (Coodinador). 1996. **Actores sociales en un proceso de transformación: Veracruz en los años veinte**. Xalapa, Veracruz. Gobierno del Estado de Veracruz. Pp.191-218.

ROJAS SORIANO, Raul. 1985. **Investigación Social: Teoría y Praxis** . Edit. Folios México.

ROMERO CASTILLO, Daniel. 2001. *La agroindustria de Veracruz: problemas y perspectivas.* Jalapa, Veracruz, México. Editorial Arana. Pp. 257-258.

SANTAMARÍA PAREDES, Héctor. 1999. *El oro verde en la Cuenca Baja del Papaloapan: Auge y Crisis de la plantación platanera de 1908 a 1940.* Tesis de la Facultad de Historia de la Universidad Veracruzana. Xalapa, Veracruz, México. PP. 174.

SEMO, Enrique. 1993. “La izquierda viz- á- viz”, en: SEMO, Ilán (Coordinador); 1993. *La transición interrumpida, México 1968-1988.* México. Editorial nueva imagen de la Universidad Iberoamericana. Pp. 127-142.

SEMO, Ilán. 1993. “Democracia de élite versus democracia societal: los paradigmas de la pretransición mexicana”, en: SEMO, Ilán (Coordinador); 1993. *La transición interrumpida, México 1968-1988.* México. Editorial nueva imagen de la Universidad Iberoamericana. Pp. 191-228.

SOUTHWORDTH, J. R. 2005. *Veracruz ilustrado.* (1ª edición 1900; 1ª reimpresión 2005). Xalapa, Veracruz. Facsimiler. Gobierno del Estado de Veracruz.

STIGLITZ, E. Joseph. 2002. *El malestar en la globalización.* (1ª y 5ª impresión,2002). Traducción de Carlos Rodríguez Braun. España. Taurus. PP. 30-31.

THINES, georges; AGNES, Lemperur.1975. *Diccionario general de ciencias Humanas.* Madrid, España. Edit. Catedra. PP. 7,8, 18.

TOURAINÉ, Alain. 1987. *El regreso del actor.* Argentina. Ed. Universitaria de Buenos Aires. Pp. 209.

TOURAINÉ, Alain. 1995. *Producción de la Sociedad.* Instituto de Investigaciones Sociales. México. Universidad Nacional Autónoma de México. Instituto Francés de América Latina, Embajada de Francia. PP: 7-369.

TOURAINÉ, Alain. 1999. *¿Cómo salir del liberalismo?.* México. D.F. Editorial Paidós Mexicana. D.F. Pp. 121.

TOURAINÉ, Alain. 2003. *¿Podremos vivir juntos?: iguales y diferentes.* Mexico, D.F.FCE. Pp. 333.

VELASCOTORO, José. 2003. *Tierra y Conflicto Social en los pueblos del Papaloapan Veracruzano (1521-1917).* Xalapa, Veracruz, México. Universidad Veracruzana.PP. 433.

VELÁSQUEZ ZARATE, Enrique. 1995. *Desarrollo de ambiente y sociedad S.C.* México. Fundación Friedrich Ebert Stiftung, Representación en México. Pp. 1-153.

VERGARA RUIZ, Gustavo. 1990. *Un ingenio, un pueblo: Cosamaloapan, Ver., 1830-1940.* Tesis de la Facultad de Historia de la Universidad Veracruzana. Xalapa, Veracruz, México. PP. 1-32, 202-240.

VERGARA RUÍZ, Gustavo. 1997. “Otatitlán en el perfil del tiempo”, en: VELASCO TORO, José.

1997. *Santuario y región: imágenes del Cristo Negro de Otatitlán.* Xalapa, Veracruz, México. Universidad Veracruzana, Instituto de Investigaciones Histórico- Sociales. Pp. 47-108.

### **Hemerografía**

Diario La Jornada, 23 de marzo de 1994.

Diario La Jornada, 15 de septiembre de 1999.

Diario El Dictamen, Veracruz, México., 2,7 de enero 2000.

Diario el Sur de Veracruz, Boca del Río, Ver., México, 11 de enero 2000.

Diario de Xalapa, Jalapa, Veracruz, México., 12,19, de enero de 2000

Diario Sur de Veracruz, Boca del Río, Ver., 6 de febrero 2000

Diario El Dictamen, Veracruz, México., 27 de marzo 2000.

Diario El Sol de Orizaba, Orizaba, Veracruz, México., 12 de abril de 2000.

Diario Sur de Veracruz, Boca del Río, Ver., 11 de marzo 2000

Diario El Dictamen, Veracruz, México., 2,8,10,12,21,25,26 de mayo de 2000.

Diario La Política, Jalapa, Veracruz, México., 1,11,15,19, de mayo de 2000.

Diario El Dictamen, 7,13,15,21,27,28,29, de junio de 2000.

Diario La Política, Jalapa, Veracruz, México., 20,21 de junio de 2000.

Diario de Xalapa, Jalapa, Veracruz, México., 13,20, de junio de 2000.

Diario El Dictamen, Veracruz, México., 4,7,11,12,14,15,19,21,24,25,29,31, de julio de 2000.

Diario La Jornada, México. D.F. ,12 de julio de 2000.

Diario La Política, Jalapa, Veracruz, México., 11,17 de julio de 2000.

Diario Sur de Veracruz, Boca del Río, Ver., 17,25,26, de julio de 2000.

Diario de Xalapa, Jalapa, Veracruz, México., 11,12,26,29, de julio de 2000.

Diario El Dictamen, Veracruz, México., 1,3,4,7,9,10,11,12,14,15,16,18,23,26,28,31, de agosto de 2000.

Diario La Jornada, México. D.F. ,15 de agosto de 2000.

Diario La Política, Jalapa, Veracruz, México., 21,31 de agosto de 2000.

Diario Sur de Veracruz, Boca del Río, Ver., 3,15,31, de agosto de 2000.

Diario de Xalapa, Jalapa, Veracruz, México., 31 de agosto de 2000.

Diario El Dictamen, Veracruz, México., 8, 9,14,20,29, de septiembre de 2000.

Diario La Política, Jalapa, Veracruz, México., 1,12 de septiembre de 2000.

Diario Sur de Veracruz, Boca del Río, Ver., 12,13,14, 17,19,20,22,25,26,29,30, de septiembre de 2000.

Diario de Xalapa, Jalapa, Veracruz, México., 19,23,24,26,29, de septiembre de 2000.

Diario El Dictamen, Veracruz, México., 4,7,8,10,11,12,13,16,18,19,20,21, de octubre de 2000.

Diario La Política, Jalapa, Veracruz, México., 31 de octubre de 2000.

Diario El Sur de Veracruz, Boca del Río, Ver., 1,3,4,5,6,7,8,10,11,12,15,17,18,19,20,22,23,24,25,26,27,29, 31, de octubre de 2000.

Diario de Xalapa, Jalapa, Veracruz, México., 2,12, de octubre de 2000.

Diario El Dictamen, Veracruz, México., 1,2,3,6,8,9,11,12,14,17,23,24,25,28,30, de noviembre de 2000.

Diario La Política, Jalapa, Veracruz, México., 17,21,28 de noviembre de 2000.

Diario El Sur de Veracruz, Boca del Río, Ver., 2,4,5,6,15,16,18,19,21,22,23,24,25,26,27,28,29,30, de noviembre de 2000.

Diario de Xalapa, Jalapa, Veracruz, México., 8,10,11, de noviembre de 2000.

Diario El Dictamen, Veracruz, México., 2,3,5,7,9,12,20, de diciembre de 2000.

Diario La Política, Jalapa, Veracruz, México., 6 de diciembre de 2000.

Diario El Sur de Veracruz, Boca del Río, Ver., 4,7,8,9,12,13,16,17,19,20,21,22,23,26,27,28,30 de diciembre de 2000.

Diario de Xalapa, Jalapa, Veracruz, México., 6,7,16,18,20,21,22,27, de diciembre de 2000.

Diario El Dictamen, Veracruz, México.,17,30,31, de enero de 2001.

Diario La Política, Jalapa, Veracruz, México., 15 de enero de 2001.

Diario El Sur de Veracruz, Boca del Río, Ver., 7 de enero de 2001.

Diario El Sol del Centro, Córdoba, Veracruz, México., 24,25,26,28,29,30 de enero de 2001.

Diario El Sol de Orizaba, Orizaba, Veracruz, México., 11 de enero de 2001.

Diario de Xalapa, Jalapa, Veracruz, México., 2,3,6,8,9,10,11,17,20,22, de enero de 2001.

Diario El Dictamen, Veracruz, México., 1,4,6,7,8,9,10,11,12,14,16,17,18,20,23 de febrero de 2001.

Diario El Sol de Orizaba, Orizaba, Veracruz, México., 12 de febrero de 2001.

Diario de Xalapa, Jalapa, Veracruz, México., 4, 6,17 de febrero de 2001.

Diario El Dictamen, Veracruz, México., 4,7,10,11,12,13,16,17,18,21,23,25,27,30, de marzo de 2001.

Diario La Política, Jalapa, Veracruz, México., 23 de marzo de 2001.

Diario El Sol del Centro, Córdoba, Veracruz, México., 8,19,26,28 de marzo de 2001.

Diario de Xalapa, Jalapa, Veracruz, México., 5,13,16,17,18,22,26,27,30, de marzo de 2001.

Diario El Dictamen, Veracruz, México., 1,2,3,4,5,7,9,12,14,17,18,20,21,22,23,24,26,27,30, de abril de 2001.

Diario La Política, Jalapa, Veracruz, México., 27,30 de abril de 2001.

Diario El Sol del Centro, Córdoba, Veracruz, México., 1,3,22 de abril de 2001.

Diario de Xalapa, Jalapa, Veracruz, México., 1,2,3,7,9,10,12,15,17,18,19,20,21,22,25,27, de abril de 2001.

Diario El Dictamen, Veracruz, México.,11,3,4,5,6,7,8,9,10,11,12,13,15,16,17,18,22,23,24,28,29,30 de mayo de 2001.

Diario La Política, Jalapa, Veracruz, México., 8 de mayo de 2001.

Diario El Sol del Centro, Córdoba, Veracruz, México., 6,18 de mayo de 2001.

Diario de Xalapa, Jalapa, Veracruz, México., 9,14,16,18,20,22,29, de mayo de 2001.

Diario El Dictamen, Veracruz, México., 1,2,3,4,6,8,9,10,14,15,16,17,18,19,20,24,25,26,27,28,30 de junio de 2001.

Diario La Política, Jalapa, Veracruz, México., 4,26 de junio de 2001.

Diario El Sol del Centro, Córdoba, Veracruz, México., 6,26 de junio de 2001.

Diario El Sol de Orizaba, Orizaba, Veracruz, México., 8 de junio de 2001.

Diario de Xalapa, Jalapa, Veracruz, México., 5,6,7,8,10,11,12,14, de junio de 2001.

Diario el Dictamen, Veracruz, México., 2,3,4,5,7,8,9,10,13,16,17,18,19,20,21,22,23,24,25,26,27,28,29,31, de julio de 2001.

Diario La Política, Jalapa, Veracruz, México., 25 de julio de 2001.

Diario El Sol del Centro, Orizaba, Veracruz, México., 31 de julio de 2001.

Diario de Xalapa, Jalapa, Veracruz, México., 6,16,25,27, de julio de 2001.

Diario El Dictamen, Veracruz, México., 1,2,3,4,7,8,9,10,11,12,13,14,15,17,20,21,25,29, de agosto de 2001.

Diario La Política, Jalapa, Veracruz, México., 9,16 de agosto de 2001.

Diario de Xalapa, Jalapa, Veracruz, México., 2,5,8,10,12,15,16,23,29 de agosto de 2001.

Diario El Dictamen, Veracruz, México., 2,5,6,7,9,10,11,3,14,15,17,18,20,21,24,25,26,28, 28, de septiembre de 2001.

Diario La Jornada, México. D.F. , 3 de septiembre de 2001

Diario El Sol del Centro, Orizaba, Veracruz, México., 11,14,19,20,23,24,27,29 del mes de septiembre de 2001.

Diario de Xalapa, Jalapa, Veracruz, México., 1,14,30, de septiembre de 2001.

Diario La Jornada, México. D.F. 21 de noviembre de 2004.

Diario del Istmo. Sección Negocios. Cuarto lugar por remesas. Editora la Voz del Istmo. Coatzacoalcos, Ver, México. 16 de marzo de 2004.

## **Fuentes electrónicas**

<http://www.ELALMANAQUE>

<http://galileo.inegi.gob.mx/website/mexico/viewer.htm?c=423>

<http://mapserver.inegi.gob.mx>

<http://regiones.veracruz.gob.mx/sotavento>

<http://sc.inegi.gob.mx>

<http://www.camaraazucarera.org.mx>

<http://www.cedem.ver.gob.mx/>

<http://www.iev.org.mx>

<http://www.inegi.gob.mx/>

<http://www.nuevasoc.org.ve/n156/ens.htm>

<http://www.deceyec.ife.org.mx>

## Entrevistas

### Entrevista en el municipio de Acula

FECHA	LUGAR	PERSONA QUE SE ENTREVISTO	Organización
30/06/04	Acula	José Cruz Cano	Presidente de la Cooperativa Aculteca
30/06/04	Acula	Lucio Varela Vera	Pescador y pertenece a la Cooperativa Aculteca
30/06/04	Acula	Teodoro Valerio Vera	Pescador y pertenece a la Cooperativa Aculteca
1/07/04	Localidad la Mojarra municipio de Acula	José Valencia Mendiola	Pescador que pertenece a la Cooperativa Costa Verde
1/07/04	Localidad la Mojarra municipio d	Carlos Mendiola Valencia	Presidente de la Cooperativa Costa Verde
1/07/04	Localidad la Mojarra municipio d	Pescador Francisco Mendiola García	Pescador, entrega el pescado a la Cooperativa Costa Verde
1/07/04	Acula	Francisco Cruz Pérez	Ejidatario, exsecretario del Coomisariado ejidal (1961-1963), representante de padres de familia de la Escuela primaria Carrillo Puerto; fue suplente del alcalde en 1967-1969, regidor en 1976-1979 y tesorero del comité de agua en 1992-1994.
2/07/04	Localidad “El Remolino” , municipio de Acula, Veracruz.	Carmelo Uscanga Corro	Pertenece al grupo de permisionarios Pescadores “El Remolino”.
2/07/04	Raúl Linaldi Castro	Personaje conocido. Pertenece a una de las familias que emigraron de Europa(Nápoles, Italia).	Beisbolista con el equipo “Las Aguilas de Veracruz” y su familia actualmente ocupa la alcaldía (PAN).

## Apéndice

**Tabla 1: Manifestaciones de cambios, de la crisis organizacional y de actores en municipios de la Cuenca del Papaloapan año 2000.**

MUNICIPIO	PROPUESTAS	INCONFORMIDADES
<p>Acula: Los partidos político PT, PRI y PAN han transitado en las ultimas tres elecciones. La élite priísta se dividió.</p>		<p>La falta de una transparencia en el manejo de los recurso, la falta de materialización de las obras o proyectos y apoyo a los pescadores acultecos el PRI perdió la alcaldía y paso a manos del PAN.</p>
<p>Alvarado: La elite política se dividió entre las tres principales fuerzas políticas: PRI, PAN, PRD-Convergencia por la Democracia.</p>	<p>Para el PRI financiamiento accesible y comercialización, el PAN aprovechamiento de los recursos y el PRD propone becas y despensas en tiempos de veda para los pescadores.</p>	<p>Inconformidad de la forma de elegir candidatos al interior del PRI. En las elecciones del 2000, la alcaldesa priísta no estuvo de acuerdo con la imposición realizada por el grupo del gobernador Miguel Alemán Velasco. Y apoyo a candidatos de su simpatía bajo las banderas del PRD y PT. Otros partidos y medios se quejaron del autoritarismo y nepotismo de la alcaldesa y de favorecer a los taxistas en contra de los transportistas foráneos y usuarios. Además practicas de fraude donde votaron hasta los muertos para favorecer al candidato del gobernador.</p>
<p>Tlacotalpan: la élite política se mantiene principalmente en el PRI, aunque algunos han trasladado al PAN, pero una vez en el poder, regresan al PRI.</p>	<p>PRI propone Impulsar el proyecto turístico, promover la instalación de maquilas, apoyo a la acuacultura, a la zafra, y agricultura, el PAN propone la creación de infraestructura turística, mejoramiento de carreteras e impulsar las actividades productivas.</p>	<p>Denuncian arribismo, falsificación de firma para integrar a la planilla a personas que cuentan con simpatía entre la comunidad. Además hay fuerte oposición a candidatos que fueron alcaldes bajo las siglas del PAN y que a hora regresan al PRI, siendo desleales y arribistas.</p>

MUNICIPIO	PROPUESTAS	INCONFORMIDADES
<p>Cosamaloapan: la élite política, la principal familia en política se divide entre las tres principales fuerzas políticas.</p>	<p>Para la coalición PRD-PT Y PVEM es trabajar en sistema de drenaje y alcantarillado e impulsar la inversión productiva</p>	<p>Se practica la imposición de candidatos, el PRI recurre a la violencia, el alcalde Juan Chiunti Rico (PRD) apoya a su sobrino Juan Rene Chiunti Hernández (PAN) y para 2005 se convierte en diputado local (PRI). La dirigencia municipal del PRD no toma en cuenta a la base y sigue con las mismas prácticas de la cultura políticas del PRI. El PAN propone agentes municipales por medio del alcohol y compra de voto.</p>
<p>Carlos A. Carrillo: Los representantes de trabajadores y productores se han afiliado a diferentes fuerzas de oposición del PRI, principalmente: PRD, CD, y PAN.</p>	<p>El Partido de Convergencia por la Democracia propone administración honesta, combate a la pobreza, elevar el nivel de educación, y creación de casa de cultura, el PRI propone urbanización y bienestar y el PT propone pavimentación de calle</p>	<p>El PRD denunció anomalías en 20 de 28 casillas del municipio durante las contiendas del 2000. Convergencia por la democracia uso del mismo repertorio político del PRI para ganar las elecciones locales del 2000.</p>
<p>Tlalixcoyan: El PRI mantiene la dominancia, que pierde ante el PRD en el 2004. El PAN se mantiene como oposición.</p>	<p>El PRI se compromete por las causas sociales.</p>	<p>Militantes priístas se manifiestan en no a la imposición de candidatos. El PAN de queja de que la empresa Radio Gigante participa en promover el proselitismo priísta, porque Francisco Alarcón Mora, empresario de esta radio conforma en la planilla priísta.</p>
<p>Tres Valles: La élite política se disputa los cargos en el PRD, el PRI y el PAN se mantiene como oposición.</p>	<p>El PVEM propone establecimiento de maquiladoras, micro empresas, agroindustrias, infraestructura urbana: panteón municipal, cruz roja, central de autobuses, relleno sanitario y rastro municipal.</p>	<p>Los representantes de los partidos PRD, PAN, PAS, Convergencia por la Democracia, PVEM, PT, PCD apoyan al triunfo de Valentín Reyes López y señalan que el ex candidato del PRI Leopoldo Cano Martínez (Piolín) provocaba inestabilidad, debido a que perdió en las elecciones más</p>

		recientes (2000). Después surgen problemas de la Alianza entre el dirigente Arturo Reyes Herviz (PRD) y Ezequiel Flores Arellano PT, éste ultimo no cumplió con los acuerdos firmados en el repartos de puestos públicos: I, II regidurías y la tesorería.
<b>MUNICIPIO</b>	<b>PROPUESTAS</b>	<b>INCONFORMIDADES</b>
Cotaxtla: El PRI pierde el poder en el 2000, por la imposición de candidatos y gana el PRD, para el 2004 el PAN gana la alcaldía, la elite política se desplaza hacia los diferentes partidos.	La propuesta del PRD es gestionar bancos, mercados, con el objetivo de aprovechar el maíz, papaya, sandía y gestionar la atención médica para los ciudadanos.	El candidato del PRD señala que recibió amenazas de muerte. Acusan militantes priistas a su dirigente de autoritario. No les resolvieron y se fueron al PRD.
Tierra Blanca: Las élites políticas han transitado del PVEM ( 2000) al PAN (2004).		Acusaron al presidente municipal (PVEM) de practicas de corrupción y manejo patrimonialista y trafico de influencias.
Tlacojalpan: La élite política se divide entre las tres principales fuerzas.		Acusan a alcalde priista Manuel Lagunes Torres de autoritario, abusivo y delincuente, lo que llevo a unir a todas las fuerzas políticas en su contra durante el periodo 2000-2004.

**Tabla 2: Demandas principales de los gobiernos municipales en la Cuenca del Papaloapan.**

Municipios	Informe de Funcionarios públicos	Demanda de funcionarios públicos y sociedad
Cosamaloapan	<p>El director de la CRAS Ing. Cesar Martínez Rosas informó de la instalación de filtros en el sistema de agua potable.<sup>230</sup></p> <p>El alcalde Juan René Chiunti Hernández informó de la pavimentación de calle Miguel Alemán, construcción de relleno sanitario, del drenaje sanitario, de la nave industrial, asfaltado de calles, centro de salud y remodelación de Boulevard<sup>231</sup>, de zona escolar 017 de la Cuenca del Papaloapan de escuelas secundarias, construcción de telebachillerato<sup>232</sup>. La presidenta del DIF. Municipal Lic. Martha Patricia Ochoa Valenzuela promovió el programa semana de la salud, el programa de subsidio de leche<sup>233</sup>. Oscar Camacho Delgado coordinador del INEA en Cosamalapan indicó que por la migración no se puede llevar a cabo los programas eficientemente<sup>234</sup> ( SUR: 6:10:2000).</p>	<p>Particulares y taxistas demandaron reparación de del tramo carretero Carrillo – Cosamaloapan.<sup>235</sup></p> <p>El alcalde Juan René Chiunti Hernández y Arturo Anaya Loera de Carlos A Carrillo demandaron material de asfalto a PEMEX para la rehabilitación de carreteras<sup>236</sup>.</p>
Tlacotalpan	<p>El alcalde Gustavo Adolfo Gutiérrez Hernández informó que rehabilitó y amplió red de agua potable, perforó un pozo, instaló cableado subterráneo,</p>	

<sup>230</sup> Diario Sur de Veracruz, 17 de marzo de 2000, página 18.; diario El Dictamen, 3 de agosto de 2000, pagina 3.

<sup>231</sup> Diario El Dictamen, 8 de septiembre de 2000, página 3; diario El Dictamen,4 de agosto de 2001, página4

<sup>232</sup> Diario El Dictamen, 29 de septiembre de 2000, página 3.

<sup>233</sup> Diario El Dictamen, 9 de junio de 2001, página 5

<sup>234</sup> Diario Sur de Veracruz, 6 de octubre de 2000.

<sup>235</sup> Diario El Dictamen, 22 de julio de 2001, página 6.

<sup>236</sup> Diario El Dictamen, 22 de julio de 2001, página 6.

<sup>237</sup> Diario El Dictamen, 1 de agosto de 2000, página 23.

	<p>amplio la casa de Cultura<sup>237</sup>.</p> <p>Por otra parte emigran a E.U miles de tlacotalpeños ocasionando que se contraten cortadores de caña de otros municipios<sup>238</sup> (DIC, 15:08:00).</p>	
<b>Municipios</b>	<b>Informe de Funcionarios públicos</b>	<b>Demanda de funcionarios públicos y sociedad</b>
Cotaxtla		<p>El alcalde Alfonso Muñiz Montero Demandó la construcción de un camino alternativo en esta localidad, por el temor de una eventualidad por parte de PEMEX<sup>239</sup>, así como también reparación de caminos: el camino de morralito a cabecera municipal, el de Mata Tejón a Paso del Fiero, de Cotaxtla a paso Agustín, de Cotaxtla al Bosque, en este municipio existen 200 pozos de la paraestatal, ante esta petición PEMEX donó tubería y asfalto<sup>240</sup>.</p>
Chacaltianguis	<p>El alcalde Eloy Torres Solano informó de la construcción de puente de palma sobre el río obispo<sup>241</sup>.</p>	
Alvarado	<p>El ingeniero Raúl Ochoa Mujica informó que en este municipio funcionan 5 pozos, se electrificó el pozo en la colonia Colorines<sup>242</sup>.</p> <p>El alcalde Ángel Zamudio informó de la pavimentación y remodelación de la calle Llave<sup>243</sup>.</p>	<p>El alcalde Ángel Zamudio Trinidad demandó la instalación de Micro industrias, reactivación de la planta de productos pesqueros<sup>247</sup>.</p> <p>El sindico Alejandro Caballero Azamar junto con padres de familia demandaron el no cierre del TIMAR<sup>248</sup>.</p>

<sup>238</sup> Diario El Dictamen, 15 de agosto de 2000.

<sup>239</sup> Diario El Dictamen, 10 de febrero de 2001, página 8.

<sup>240</sup> Diario El Dictamen, 19 de julio de 2001, página 10.

<sup>241</sup> Diario El Dictamen, 31 de enero de 2001, página 4.

<sup>242</sup> Diario El Dictamen, 22 de mayo de 2001, página 7.

<sup>243</sup> Diario El Dictamen, 23 de mayo de 2001, página 5.

	<p>Olga Hernández López informó del programa “lentes digno” beneficiando a la población<sup>244</sup>.</p> <p>La presidenta del DIF municipal Gertrudis Luna de Zamudio informó de “ medicamentos gratuitos”<sup>245</sup></p> <p>EL alcalde indicó que el municipio cuenta con 17 mil hectáreas requeridas para el proyecto de desarrollo de una zona urbana e industrial, el puerto alterno de Veracruz<sup>246</sup>.</p>	
<b>Municipios</b>	<b>Informe de Funcionarios públicos</b>	<b>Demanda de funcionarios públicos y sociedad</b>
Tres Valles	<p>El regidor segundo Guillermo López inauguró el rastro municipal<sup>249</sup>.</p> <p>El alcalde Valentín Reyes López entregó libros en la biblioteca municipal, e informo de la construcción de 200 casas en el fraccionamiento “20 de noviembre” dichas casas fueron gestionadas por el Ayuntamiento y la UGOCP, el costo de las viviendas de 23 mil pesos<sup>250</sup>.</p>	<p>El alcalde Valentín Reyes López demandó la rehabilitación de la carretera federal que pasa por esta localidad, e indico que vecinos de varias comunidades demandaron agua potable<sup>251</sup>.</p> <p>El sindico Pablo Ochoa Reyes demandó la construcción de un hospital de segundo nivel, así como también de médicos especialistas<sup>252</sup>, e indico que salen 100 personas semanalmente al norte que oscilan entre los 18 y 30 años de edad<sup>253</sup></p>
Acula	El director de obras publicas Ing. Sergio Cruz Corro informo que el 70% de 8 mil metros de la red de drenaje esta dañada y solo se rescataría el 8% <sup>254</sup> .	Agua potable

<sup>244</sup> Diario El Dictamen, 11 de mayo de 2001, página 7.

<sup>245</sup> Diario El Dictamen, 1 de junio de 2001, página 7.

<sup>246</sup> Diario El Dictamen, 13 de septiembre de 2001, página 16.

<sup>247</sup> Diario El Dictamen, 6 de junio de 2001, página 5.

<sup>248</sup> Diario El Dictamen, 9 de junio de 2001, página 9

<sup>249</sup> Diario El Sol del Centro, 29 de septiembre de 2001, pagina 2.

<sup>250</sup> Diario El Dictamen, 8 de junio de 2001, página 4. Diario El Dictamen, 7 de septiembre de 2001, página 4 Diario El Sol del Centro, 11 de septiembre de 2001, página 5.

<sup>251</sup> Diario El Dictamen, 5 de mayo de 2001, página 13. Diario El Sol del Centro, 4 de julio de 2001, página 3.

<sup>252</sup> Diario de Xalapa, 27 de diciembre de 2000, página 3.

<sup>253</sup> Diario Sur de Veracruz, 28 de diciembre de 2000.

<sup>254</sup> Diario El Dictamen, 22 de mayo de 2001, página 4.

	El alcalde Mario Delfín Domínguez indicó que se realizan estudios por parte de CRAS para localizar agua potable y construir un pozo <sup>255</sup> , así como también informó de los programas de alfabetización <sup>256</sup> .	
<b>Municipios</b>	<b>Informe de Funcionarios públicos</b>	<b>Demanda de funcionarios públicos y sociedad</b>
Ignacio de la Llave	El alcalde Juan José Flores Lira informó que este municipio cuenta con energía eléctrica, telefonía rural, caminos <sup>257</sup> . También indicó la construcción de 50 viviendas, en 11 ejidos con un costo de 27 mil y los beneficiarios aportarían 2700 pesos <sup>258</sup> .  El alcalde indicó que los campos de producción son atendidos por viejos ejidatarios a causa de la migración de sus hijos ( SDC:22:04:01).	
Tlalixcoyan	El encargado de control sanitario de este Ayuntamiento, Juan Osorio Rodríguez informó de la detección de 5 casos de Papiloma Humano <sup>259</sup> .  Martín Remigio Vidaña Pérez informó de la migración de 2300 personas a Miami, Virginia, Texas, California, los Ángeles <sup>260</sup> .  Este alcalde convirtió exbodegas de una antigua	

<sup>255</sup> Diario El Dictamen, 3 de junio de 2001, página 6.

<sup>256</sup> Diario El Dictamen, 10 de junio de 2001, página 7.

<sup>257</sup> Diario El Dictamen, 17 de mayo de 2001, página 3.

<sup>258</sup> Diario El Dictamen, 20 de julio de 2001, página 7.

<sup>259</sup> Diario El Dictamen, 16 de mayo del 2001, página 5.

<sup>260</sup> Diario El Dictamen, 17 de febrero 2001, página 9.

<sup>261</sup> Diario El Dictamen, 17 de abril de 2001, página 4.

	Conasupo en una maquiladoras para darle empleo a 100 mujeres y apoyo con 130 mil pesos para dicho proyecto <sup>261</sup> .	
--	---	--

**Tabla 3: Los alcaldes y diputados locales y federales de la Cuenca del Papaloapan 2000<sup>262</sup>**

1. Acula

De acuerdo al Centro Estatal de Desarrollo Municipal (CEDEM, 2004),<sup>263</sup> el municipio de Acula pertenece al distrito XIX, representado por el diputado Raúl Zarrabal García, mientras que el diputado federal por el XVII distrito es Diego Palmero Andrade el cabildo se integro de la siguiente manera:

<b>Cabildo</b>	<b>Propietario</b>	<b>Suplente</b>	<b>Partido</b>
Alcalde	Mario Delfín Domínguez		
Síndico único	Humberto Sánchez Domínguez	Álvaro Valencia Burela	PRI
Regidor único	Dandy Rodríguez Villanueva	Luís Domínguez Sánchez	PT

2. Alvarado

Alvarado pertenece al distrito XIX, representado por el diputado Raúl Zarrabal García, mientras que el diputado federal por el XVII distrito es Diego Palmero Andrade el cabildo se integro de la siguiente manera:

<b>Cabildo</b>	<b>Propietario</b>	<b>Suplente</b>	<b>Partido</b>
Alcalde	Raúl Zarrabal García		
Síndico único	Alejandro Caballero Azamar	José Anastasio Silva Peña	PRI
Regidor 1°	Álvaro Matiano Ruiz	Agapito Oropeza Figueroa	PRI
Regidor 2°	Adalberto Cruz Zamudio	Ezequiel Virgen Cruz	PRI
Regidor 3°	Virginia Molina Tiburcio	Leticia del Carmen Palacios Santiago	PRI
Regidor 4°	Bogar Ruiz Rosas	Evelia Ramos Centurión	PAN
Regidor 5°	Octavio Carlos Buerno Flores	Alicia Ramón Hermida	PAN
Regidor 6°	Francisco Javier Cruz Trinidad	Gabriela Cazarín Hernández	PAN
Regidor 7°	José Ángel Palacios Martínez	Liliana Cano Cruz	PRD

<sup>262</sup> GACETA OFICIAL. Órgano del Estado de Veracruz-Llave. Tomo CLXIII. Xalapa- Enríquez, Ver. 4 de diciembre 2000, Número 241.

<sup>263</sup> <http://www.cedem.ver.gob.mx>

### 3. Amatlán

Amatitlan pertenece al distrito XIX, representado por el diputado Raúl Zarrabal García, mientras que el diputado federal por el XVII distrito es Diego Palmero Andrade el cabildo se integro de la siguiente manera:

<b>Cabildo</b>	<b>Propietario</b>	<b>Suplente</b>	<b>Partido</b>
Alcalde	Nicolás Márquez Herrera		
Síndico único	Máximo Rosas León	Miguel Fierro Castro	PT-PVEM
Regidor único	Pedro Isidro Tenorio Reyes	Guadalupe Cárdenas Urbano	PRI

### 4. Carlos A Carrillo

Carlos A. Carrillo pertenece al distrito XIX, representado por el diputado Raúl Zarrabal García, mientras que el diputado federal por el XVII distrito es Diego Palmero Andrade el cabildo se integro de la siguiente manera:

<b>Cabildo</b>	<b>Propietario</b>	<b>Suplente</b>	<b>Partido</b>
Alcalde	Arturo Anaya Loera		
Síndico único	Félix Silva García	Evaristo Fierro Huerta	CDPPN
Regidor único	Amando Arteaga Valenzuela	Silvia Santos Pérez	PRI

### 5. Chacaltianguis

Chacaltianguis pertenece al distrito XIX, representado por el diputado Raúl Zarrabal García, mientras que el diputado federal por el XVII distrito es Diego Palmero Andrade el cabildo se integro de la siguiente manera:

<b>Cabildo</b>	<b>Propietario</b>	<b>Suplente</b>	<b>Partido</b>
Alcalde	Eloy Torres Solano		
Síndico único	Antonio Ricardo Montoro Torrecilla	Amado Rodríguez Vidal	PRI
Regidor único	Francisco Muñoz García	Abel Bonifacio Torres Montoro	PRD

## 6. Cosamaloapan

Cosamaloapan pertenece al distrito XIX, representado por el diputado Raúl Zarrabal García, mientras que el diputado federal por el distrito XVII es Diego Palmero Andrade el cabildo se integro de la siguiente manera:

<b>Cabildo</b>	<b>Propietario</b>	<b>Suplente</b>	<b>Partido</b>
Alcalde	Juan René Chiunti Hernández		
Síndico único	Apolinar Bernal Bernal	Oswaldo Pérez Pérez	PAN
Regidor 1°	Víctor Mendoza Caloca	Beatriz Cruz Cruz	PAN
Regidor 2°	Juan Muñoz López	Cleotilde Fabián Cruz	PAN
Regidor 3°	Guadalupe Chávez González	Rodolfo Guerrero Sánchez	PAN
Regidor 4°	Bartolo Rebolledo Hernández	Velia Pestaña Tronco	PAN
Regidor 5°	Humberto Huante Nolasco	Juana Yolanda Díaz Ruiz	PAN
Regidor 6°	José Luís Barrientos Sentiés	Rosalba González Andrade	PRI
Regidor 7°	Omar Hermida Salto	José Jiménez Morales	PRI
Regidor 8°	Delfino Martín Azamar Fentanes	Galo Alberto Nolasco San Martín	PRD
Regidor 9°	Gloria Parga Manuel	Praxedis Fernández Balderas	PRI

## 6. Cotaxtla

Cotaxtla pertenece al distrito local XIII, representado por el diputado Felipe Amadeo Flores Espinosa, mientras que el diputado federal por el distrito XIII es Alberto Urcino Méndez Gálvez, el cabildo se integro de la siguiente manera:

<b>Cabildo</b>	<b>Propietario</b>	<b>Suplente</b>	<b>Partido</b>
Alcalde	Alfonso Muñiz Montero		
Síndico único	Antioco Morales González	José Luis Barradas Moreno	PRD
Regidor 1°	José Manuel Álvarez Rivera	Eduwiges Utrera Renteral	PRD
Regidor 2°	José Luis Molina Reyes	Tomás Fernández Rojas	PRD
Regidor 3°	José Luis Montero Montero	Silvino Crisanto Peña	PRI
Regidor 4°	Celsa Fernández Montero	Leonicio García Moreno	PRI
Regidor 5°	María del Carmen Reyes Hernández	Juana Enríquez Martínez	PRD

## 8. Ignacio de la Llave

Ignacio de la Llave pertenece al distrito local XVIII, representado por el diputado José Mauricio Fernández Ovando, mientras que el diputado federal por el distrito XIV Martín Remigio Vidaña Pérez el cabildo se integro de la siguiente manera:

<b>Cabildo</b>	<b>Propietario</b>	<b>Suplente</b>	<b>Partido</b>
Alcalde	Juan José Flores Lira		
Síndico único	Martín García Villegas	Guillermo Ferrer Muñoz	PRI-PARM-PSN-DSPPN
Regidor único	Miguel Ángel Arano Hermida	Adalberto Barragán Reyes	PRD

## 9. Ixmactlahuacan

Ixmactlahuacan pertenece al XIX distrito, representado por el diputado Raúl Zarrabal García, mientras que el diputado federal por el distrito XVII es Diego Palmero Andrade el cabildo se integro de la siguiente manera:

<b>Cabildo</b>	<b>Propietario</b>	<b>Suplente</b>	<b>Partido</b>
Alcalde	Félix de los Santos Fabián		
Síndico único	Isidro Fabián Ramírez	Enrique Domínguez Domínguez	PRI
Regidor único	Arturo González Espinoza	Irene Guzmán Mora	PAN

## 10. Otatitlán

Otatitlán pertenece al distrito XIX, representado por el diputado Raúl Zarrabal García, mientras que el diputado federal por el XVII distrito es Diego Palmero Andrade el cabildo se integro de la siguiente manera:

<b>Cabildo</b>	<b>Propietario</b>	<b>Suplente</b>	<b>Partido</b>
Alcalde	Ramón Torres Hernández		
Síndico único	Tito Mora Hernández	Alejandro Rodríguez Hernández	PRI
Regidor único	Nicolás Cisneros Porrugas	Reynaldo Salomón Castillo	PRD

## 11. Tierra Blanca

Tierra Blanca pertenece al distrito XIX, representado por el diputado Raúl Zarrabal García, mientras que el diputado federal por el XVII distrito es Diego Palmero Andrade el cabildo se integro de la siguiente manera:

<b>Cabildo</b>	<b>Propietario</b>	<b>Suplente</b>	<b>Partido</b>
Alcalde	Miguel Ricardo Pulido		
Síndico único	Jorge Alberto Hernández Cruz	Marco Antonio Torales Morales	PVEM
Regidor 1°	María Antonieta Josefina Arias Ortiz	Guillermo Prieto Rodríguez	PVEM
Regidor 2°	Francisco Maldonado Cruz	Fernando Bravo Pérez	PVEM
Regidor 3°	María de la Luz Pérez Alvarado	Carlos Ruiz Arano	PVEM
Regidor 4°	José de Jesús Arano Montero	Cirilo Gallardo Trejo	PVEM
Regidor 5°	Andrés Sergio Gallardo Agüero	Jorge Pérez Ávila	PAN
Regidor 6°	Gilberto Lagunes Hernández	Rafael Olmos Tapia	PRI
Regidor 7°	Juan Manuel Sanjuan Durand	Omar Cruz Islas	PAN
Regidor 8°	Sergio Estévez Cortés	Alicia Salomón Pérez	PRD

## 12. Tlacojalpan

Tlacojalpan pertenece al distrito XIX, representado por el diputado Raúl Zarrabal García, mientras que el diputado federal por el XVII distrito es Diego Palmero Andrade el cabildo se integro de la siguiente manera:

<b>Cabildo</b>	<b>Propietario</b>	<b>Suplente</b>	<b>Partido</b>
Alcalde	Manuel Lagunes Torres		
Síndico único	Lorenzo Mora Torres	Tito Fuentes Flores	PRI-PARM-PSN
Regidor único	Gilda Guadalupe Fernández Amador	Antonio Amador Meléndez	CDPPN

### 13. Tlacotalpan

Tlacotalpan pertenece al distrito XIX, representado por el diputado Raúl Zarrabal García, mientras que el diputado federal por el XVII distrito es Diego Palmero Andrade el cabildo se integro de la siguiente manera:

<b>Cabildo</b>	<b>Propietario</b>	<b>Suplente</b>	<b>Partido</b>
Alcalde	Gustavo Adolfo Gutiérrez Hernández		
Síndico único	José Luís Herrera Alavés	Ricardo González Rico	PRI-PSN-DSPPN
Regidor 1°	Héctor Hernández Reyes	María de los Ángeles Ponce Mendoza	PRI
Regidor 2°	José Vázquez Marcelo	Lidia del Carmen Pérez Avalos	CDPPN
Regidor 3°	Rafael Domínguez Vergara	Emma Azcanio Vidaña	PT
Regidor 4°	María del Carmen Montalvo Silva	Fidencia Violeta Fierro Ponce	PRD
Regidor 5°	Carlos Cruz Aguirre	Rafael Bravo Reyes	PAN

### 14. Tlalixcoyan

Tlalixcoyan pertenece al distrito local XVIII, representado por el diputado José Mauricio Fernández Ovando, mientras que el diputado federal por el distrito XIV Martín Remigio Vidaña Pérez el cabildo se integro de la siguiente manera:

<b>Cabildo</b>	<b>Propietario</b>	<b>Suplente</b>	<b>Partido</b>
Alcalde	Anastasio Aguirre Cruz		
Síndico único	Rosa Salomón Pantoja	María de la Luz Sevilla Castro	PRI-PARM-PSN-DSPPN
Regidor 1°	Gerardo Lagunes Rivas	Braulio Cobos Muñoz	PRI
Regidor 2°	Jorge Alberto Sandoval Uscanga	Reyna Francisca González Castro	PRI
Regidor 3°	Abel Hernández Viveros		PAN
Regidor 4°	Gilberto Hugo Rodríguez Suárez	Pedro Valdés Rivas	PAN
Regidor 5°	Francisco Alarcón Mora	Roberto Carlos Cruz Cruz	PRI

## 15. Tres Valles

Tres Valles pertenece al distrito XIX, representado por el diputado Raúl Zarrabal García, mientras que el diputado federal por el XVII distrito es Diego Palmero Andrade el cabildo se integro de la siguiente manera:

<b>Cabildo</b>	<b>Propietario</b>	<b>Suplente</b>	<b>Partido</b>
Alcalde	Valentín Reyes López		
Síndico único	Pablo Ochoa Reyes	Miguel Ángel Ocampo Márquez	PRD-PT-CDPPN-PAS
Regidor 1°	Diego Merino Aguilar	Alejandro Castro Peralta	PRI
Regidor 2°	Guillermo Artemio Reyes López	María de los Ángeles Morfín Rojas	PT
Regidor 3°	Raúl Ruiz Robles	Gerardo Sánchez Morales	PAN
Regidor 4°	José Juan Gallegos Cárcamo	Salvador Villanueva Casas	PVEM
Regidor 5°	Andrés Santiago Muñoz	Lino Manzano Romero	PRI

## 16. Tuxtilla

Tuxtilla pertenece al distrito XIX, representado por el diputado Raúl Zarrabal García, mientras que el diputado federal por el XVII distrito es Diego Palmero Andrade el cabildo se integro de la siguiente manera: (CEDEM, 2004)

<b>Cabildo</b>	<b>Propietario</b>	<b>Suplente</b>	<b>Partido</b>
Alcalde	Severiano Flores Ordóñez		
Síndico único	Leonardo Medina Enríquez	Esau Vidal Cobos	PAN
Regidor único	Trinidad Aguirre Almendra	Aquilino Zamorano Pérez	PRI